



# ВЕСТНИК

администрации и совета муниципального образования Славянский район

## Уважаемые земляки!

Славянский район сегодня входит в десятку ведущих муниципальных образований Краснодарского края. Это обусловлено многими факторами – и уникальным географическим положением, и богатыми природными ресурсами. Но главное достояние Славянского района – это его жители, трудом которых район развивается и цветет. И задача органов местного самоуправления создать достойные и комфортные условия для каждого, кто трудится на благо нашей малой Родины.

Сегодня органы власти всех уровней нашей страны работают в одном формате – открыто, публично, подотчетно. Такой формат призван сделать работу органов власти максимально прозрачной и понятной для наших жителей.

Славянский район не стал исключением. Уже стали традицией ежемесячные расширенные приемы граждан по личным вопросам, сходы граждан в поселениях, открытые сессии с отчетом о социально-экономическом развитии Славянского района за год. Действует «горячая линия» главы района, электронная приемная. Сегодня у каждого жителя есть возможность обратиться со своей проблемой к органам власти, внести свое предложение или замечание.

Одна из форм отчета перед населением – публикация отчета об итогах работы администрации муниципального образования Славянский район по социально-экономическому развитию территории. Изучив отчет, каждый житель района сможет ознакомиться с тем, что было сделано в минувшем году, чего удалось добиться и какие задачи мы перед собой ставим на предстоящий год.

**А.В.РАЗУМЕЕВ,**  
глава муниципального образования Славянский район.



## Введение

Работа органов местного самоуправления имеет вполне конкретную цель — улучшение благосостояния населения, создание комфортных условий проживания граждан, поддержка социально-незащищенных жителей, качественное оказание услуг, а также публичное обсуждение проблем и приоритетов деятельности.

Органы власти находятся в постоянном поиске новых идей, методов и способов социально-экономического развития территории нашего района.

Заданные темпы 2010 года в вопросах обеспечения комфортной жизни жителей мы удвоили в отчетном году. Об этом свидетельствуют благоустроенные освещенные улицы, придомовые территории, функционируют новые спортивные объекты, жителями отмечено качество проведенных культурно-массовых и спортивных мероприятий, как для взрослого населения, так и для молодежи. Проведен комплекс работ по текущему и капитальному ремонту объектов социально-культурной сферы.

Какие же конкретные изменения произошли в нашем районе за ушедший 2011 год? Что нас ждет впереди?

## Территория и население

Славянский район — муниципальное образование, территориально расположенное в западной части Краснодарского края, является субъектом местного самоуправления. Вдоль реки Протока граничит с Приморско-Ахтарским, Калининским и Красноармейским районами, вдоль реки Кубань — с Крымским, далее граница проходит по Побережью Азовского моря. Расстояние до краевого центра (города Краснодара) — 80 км.

В составе Славянского района 15 поселений — 1 городское и 14 сельских поселений, 44 населенных пунктов, в которых проживает 129413 славянцев.

— Славянское городское поселение (г. Славянск — на Кубани) — численность населения 63759 чел.

— Анастасиевское сельское поселение (ст. Анастасиевская, х. Прикубанский, х.Урма, х.Ханьков) — численность населения — 12342 чел.;

— Ачуевское сельское поселение (с.Ачуево, х.Слободка) — численность населения — 577 чел.;

— Сельское поселение Голубая Нива (п. Голубая Нива) — численность населения — 1691 чел.;

— Забойское сельское поселение (п. Забойский, х. Деревяноквка, х. Солодковский) — численность населения — 3031 чел.;

— Кировское сельское поселение (х. Галицын, х. Беликов, х. Красноармейский городок, с. Погорелово) — численность населения — 3942 чел.;

— Коржевское сельское поселение (х. Коржевский, х. Шапарской) — численность населения — 3784 чел.;

— Маевское сельское поселение (х. Маевский, х. Колесников, х. Сербин, х. Троицкий) — численность населения — 2056 чел.;

— Петровское сельское поселение — (ст. Петровская, х. Водный) — численность населения — 13 982 чел.;

— Прибрежное сельское поселение — (п. Совхозный, п. Вишневы, п. Прибрежный, п. Садовый, п. Степной) — численность населения — 7 880 чел.;

— Прикубанское сельское поселение (х. Прикубанский, х. Соболевский, п. Кирпичный, п. МТФ № 8 к-за «Путь к коммунизму») — численность населения — 2 213 чел.;

— Протоковское сельское поселение (х. Бараниковский, х. Губернаторский, х. Нещадимовский, х. Семисводный) — численность населения — 5 910 чел.;

— Рисовое сельское поселение (п. Рисовый) — численность населения — 1 726 чел.;

— Целинное сельское поселение (п. Целинный) — численность населения — 1 824 чел.;

— Черноерковское сельское поселение (ст. Черноерковская, х. Верхний, х. Калабатка, х. Мостовянский, х. Прорвенский, х. Ставки, х. Черный Ерик) — численность населения — 4 696 чел.

## Экономика

Славянский район характеризуется многоотраслевой экономикой и относится к группе из девяти районов края. По итогам года занял 27 место среди 44 муниципальных образований по темпам роста основных экономических показателей крупных и средних организаций, в 2010 году район был на 30-м месте.

Положительные темпы роста сложились в 5 отраслях экономики: промышленность, транспорт, розничная торговля, общественное питание и связь.

За 2011 год крупные и средние предприятия обеспечили объем продукции, выполнили работ и оказали услуг на сумму 24 млрд. 220 млн. рублей с ростом 22 % к 2010 году.

Таблица 1

№	Наименование отрасли	Отгружено товаров, выполнено работ и оказано услуг, млн. руб. (в действующих ценах)			Удельный вес по отрасли за 2011 г.
		2010 год	2011 год	Темпы роста в %	
	Всего, в том числе:	19 812	24220	122,2	100
1	Промышленность	11 171	14740	131,9	60,9
2	Сельское хозяйство	3 344	3317	99,2	13,7
3	Строительство	479	428	89,3	1,8
4	Транспорт	1292	2131	164,9	8,8
5	Связь	61	74	121,3	0,3
6	Розничная торговля	3389	3444	101,6	14,2
7	Общественное питание	76	86	113,1	0,3

## Промышленность

Наибольший удельный вес 61 % по объему отгруженных товаров в экономике района занимает промышленная отрасль. А это 18 крупных и средних предприятий.

Общий объем отгруженных товаров собственного производства по крупным и средним предприятиям промышленности за 2011 год составил 14 млрд. 740 млн. рублей, с ростом 32 % к 2010 году.

Таблица 2

Наименование показателей	Ед. изм.	2010 год	2011 год	Темп роста в % к соотв. периоду предыдущего года
Объем отгруженных товаров собственного производства, выполненных работ и услуг по крупным и средним предприятиям	млн. руб.	11171	14740	131,9
Добыча полезных ископаемых	млн. руб.	689	733	106,4
Обрабатывающие производства	млн. руб.	9302	12482	134,2
в том числе:				
— производство пищевых продуктов, включая напитки, и табака;	млн. руб.	4041	3688	91,3
— текстильное и швейное производство;	млн. руб.	396	697	176,0
— целлюлозно-бумажное производство, издательская и полиграфическая деятельность;	млн. руб.	14,2	12,8	90,1
— производство прочих неметаллических минеральных продуктов	млн. руб.	663	954	143,9
Производство и распределение электроэнергии, газа и воды	млн. руб.	1180	1525	129,2

Рост объемов обрабатывающего производства обеспечен за счет реализации прочих неметаллических минеральных продуктов (ООО «Славянский битумный завод» — 189%, ОАО «Славянский кирпич» — 158%) и текстильного и швейного производства (ОАО Швейная фабрика «Славянская» — 150%).

Опыт работы компании ОАО «Славянский кирпич», современная технологическая база позволяют выпускать более 25 наименований высококачественного лицевого, рядового кирпича и керамического камня разнообразных цветов. В отчетном году предприятием отгружено продукции с ростом 58 % к 2010 году. Средняя заработная плата на предприятии сложилась на уровне 24 747 рублей, при среднеотраслевом показателе 21 027 рублей.

ЗАО Швейная фабрика «Славянская» — одно из ведущих предприятий по изготовлению в промышленных объемах изделий средств индивидуальной защиты кожи человека, специальной защитной рабочей одежды, форменной одежды для военнослужащих, рабочей одежды для работников промышленных предприятий. Объем отгруженных товаров в отчетном периоде в 1,5 раза превысил уровень 2010 года. На предприятии трудится 425 человек, размер среднемесячной заработной платы достиг 16 962 рубля, при среднеотраслевой 10896 рублей.

Основным видом деятельности ООО «Славянский битумный завод» является производство топлива печного бытового и мазута топочного. В 2011 году предприятием отгружено продукции на сумму 7,5 млрд. рублей, что в 1,8 раза превышает показатель 2010 года. На предприятии занято 273 человека, среднемесячная заработная плата достигла 16 593 рублей при среднеотраслевой 21 027 рублей.

Положительные показатели деятельности отмечены на предприятии ОАО «Маслосырзавод «Славянский». Отгружено продукции собственного производства с ростом 6 % к 2010 году. На производстве трудится 198 человек, средняя заработная плата превысила среднеотраслевой уровень на 20 % и сложилась в размере 19129 рублей.

Таблица 3

Показатели	Ед. изм.	2011 год	2010 год	Темп роста в % к соотв. периоду предыдущего года
Производство основных видов продукции:	соот.ед. изм.			
Консервы всего	муб.	76,2	76,4	99,7
Цельномолочная продукция	тыс. тонн	23,3	39	59,7
Сыр и творог	тыс. тонн	4,6	4,9	93,9
Масло сливочное	тыс. тонн	1,403	1,251	112,2
Крупа	тыс. тонн	76,8	84,6	90,8
Кондитерские изделия	тыс. тонн	0,269	0,199	135,2
Хлеб и хлебобулочные изделия	тыс. тонн	9,7	11,7	82,9
Товарная пищевая рыбная продукция	тонн	141	146	96,6
Вина столовые	тыс. дкл	657	1918	34,3
Мясо	тыс. тонн	0,278	0,394	70,6
Комбикорма	тонн	22248,8	21089,6	105,5
Блоки стеновые крупные	млн. усл. кирп.	0,94	1,27	74
Кирпич керамический	млн. усл. кирп.	133	100	133
Сборный железобетон	тыс. м³	15,26	14,2	107,5
Спецодежда	тыс. шт.	104,3	142	73,5
Мазут топочный	тыс. тонн	297	278	106,8

## Показатели производства основных видов продукции

## Сельское хозяйство

В агропромышленном комплексе Славянского района 14 крупных и средних сельскохозяйственных предприятий, 38450 личных подсобных хозяйств и 185 крестьянско-фермерских хозяйств и индивидуальных предпринимателей.

Площадь сельскохозяйственных угодий — 119 610 гектаров, в том числе пашни — 108 970 га, из которой 8754 га — обрабатывают крестьянские фермерские хозяйства.

Объем отгруженной продукции собственного производства, выполненных работ и услуг собственными силами по чистым видам экономической деятельности по крупным и средним предприятиям района за 2011 год составляет 3 млрд. 317 млн. 833 тыс. рублей.

### РАСТЕНИЕВОДСТВО

Главным направлением в развитии отрасли растениеводства в районе было и будет увеличение производства зерна. Последние годы в отрасли сельского хозяйства в целом наблюдается положительная динамика развития. Рост объемов производства сельскохозяйственной продукции, достойная цена реализации способствуют росту благосостояния тружеников села.

Ведущим направлением в отрасли растениеводства Славянского района является производство риса — более 30% всего урожая производится в Славянском районе. Рисоводы района благодаря правильной сортовой политике, соблюдению технологии выращивания, своевременному проведению комплекса защитных мероприятий по уничтожению сорной растительности, вредителей и болезней, тесному сотрудничеству с учеными ВНИИ риса сумели добиться в 2011 году высокой урожайности риса — 70,1 ц/га. Сельскохозяйственными предприятиями собран урожай более 260 тыс. тонн белого зерна, что выше уровня 2010 года на 8,5 тыс. тонн.

Лидерами в рисоводстве района являются такие сельскохозяйственные предприятия района как: ООО «Кубань-Фавн» (руководитель Егоров Лидия Яковлевна), достигшие наивысшей урожайности риса по Славянскому району. На площади 4020 га собрано риса 30,3 тыс. тонн. Урожайность риса составила 75,4 ц/га. ЗАО АПФ «Кубань» (генеральный директор Ковальчук Евгений Владимирович) — площадь уборки 4659 га, урожайность 73,9 ц/га, валовой сбор 34,4 тыс. тонн. ЗАО «Анастасиевское» (генеральный директор Антонов Александр Владимирович) — площадь уборки 4291 га, урожайность 70,6 ц/га, валовой сбор 30,3 тыс. тонн.

В 2011 году рисоводами Славянского района площадь, отведенная под капитальную планировку, составляла 2 309 га (3 % от общей площади рисовой оросительной системы), для сравнения в 2010 году капитальная планировка была проведена на площади 1 100 га, а это на 50 % меньше, чем в 2011 году. Проведение капитальной планировки рисовой системы позволит поднять урожайность риса и экономить воду, а тем самым рентабельность сельскохозяйственных предприятий района.

Должное внимание в районе уделяется производству других сельскохозяйственных культур: озимая пшеница, рис, подсолнечник, озимый рапс.

Таблица 4

Производство основных видов сельскохозяйственной продукции (по сельскохозяйственным предприятиям)	Ед. изм.	2011	2010	Темп роста в % к соотв. периоду предыдущего года
зерновые и зернобобовые (в весе после доработки)	тонн	330629	319914	103,3
Озимая пшеница	тонн	56030	47937	116,8
Рис	тонн	260900	256200	101,8
Подсолнечник (в весе после доработки)	тонн	2103	3025	69,5
Озимый рапс	тонн	2304	1319	174,6

Посевная площадь зерновых и зернобобовых культур по сельскохозяйственным предприятиям в 2011 году составила 61,8 тыс. га, что выше уровня 2010 года на 0,8 тыс. га. Уровень производства зерновых и зернобобовых культур в 2011 году составил 330,6 тыс. тонн, выше показателя 2010 года на 10,7 тыс. тонн.

В отчетном году сельскохозяйственные предприятия полностью были обеспечены семенным материалом. При посеве использовались семена высоких репродукций, увеличена доля оригинальных и элитных семян, которые подлежат субсидированию.

В Краснодарском крае и за его пределами широко известна продукция ЗАО «Сад-Гигант» — самого крупного сада в Европе. Предприятие занимает один процент от краевых площадей плодородных хозяйств, а собирает 32 процента всех плодов Кубани. Небывалый урожай плодов и ягод получен в 2011 году с площади — 162 га, производство плодов и ягод составило — 67,9 тыс. тонн, с урожайностью 365,2 ц/га.

В 2011 году посеяно под урожай 2012 года сельскохозяйственными предприятиями района — 3378 га озимого рапса, который является хорошим предшественником обеспечивающим повышение урожайности на 10—15% без вложения каких-либо затрат. Площадь посева озимого ячменя — 3202 га, озимой пшеницы — 11200 га.

Для обеспечения сельскохозяйственных работ в хозяйствах района имеется 856 единиц тракторов, 23 ед. зер-

Продолжение на 9-й стр.

Продолжение. Начало на 7–8-й стр.

новых комбайнов, 19 ед. кормоуборочных комбайнов, 146 ед. рисовых комбайнов, 1164 ед. сельскохозяйственных машин. В 2011 году хозяйствами агропромышленного комплекса Славянского района приобретено 90 единиц новой техники на сумму более 151,6 млн. рублей, это на 51,2 млн. рублей больше по сравнению с 2010 годом.

Хозяйствами района, благодаря снижению и поддержке цен на отдельные виды горюче-смазочных материалов, в 2011 году приобретено по льготной цене дизельного топлива 3693 тонны, для сравнения: в 2010 году была выделена и приобретена 3031 тонна.

### ЖИВОТНОВОДСТВО

Отрасль животноводства представлена молочным скотоводством, свиноводством, птицеводством.

Производство мяса скота и птицы на убой (в живом весе) по сельскохозяйственным предприятиям района в 2011 году составило 8972,2 тонны, в 2010 году 8957 тонн мяса. Показатель среднесуточного привеса одной головы на откорме и выращивании крупного рогатого скота в 2011 году выше на 3 % уровня 2010 года и составляет 682 грамма. В 2011 году увеличен вдвое показатель среднесуточного привеса одной головы свиней на откорме и выращивании и составил 627 грамм. Поголовье птицы в 2011 году составило по птицефабрике «Славянская» 723581 голова, получено мяса птицы 7809,3 тонны, что на 495 тонн выше уровня 2010 года.

Таблица 6

Продуктивность скота и птицы (в крупных и средних сельхозорганизациях)	Ед. изм.	2011 год	2010 год	Темп роста в % к соответ. периоду предыдущего года
средний удой молока от одной коровы	кг	4961,2	4506	110,1
среднесуточный привес одной головы на откорме и выращивании крупного рогатого скота	грамм	682	662	103
среднесуточный привес одной головы на откорме и выращивании свиней	грамм	627	328	191,2

Производство молока в 2011 году составило 18018 тонн, что ниже уровня 2010 года на 9%. Снижение производства молока напрямую связано со снижением поголовья коров в сельскохозяйственных предприятиях. Показатель продуктивности скота и птицы в крупных и средних сельхозпредприятиях района в 2011 году выше уровня 2010 года. Средний удой молока от одной коровы в 2011 году выше на 10,1% уровня 2010 года и составил 4961,2 кг.

Ведущим направлением в развитии молочного животноводства является собственная переработка молочной продукции. В целях повышения эффективности отрасли животноводства такие сельскохозяйственные предприятия как ООО «Слав-Агро» и ООО «Приволье» построили цеха по первичной переработке молока. На сегодняшний день предприятия расширяют ассортимент выпускаемой молочной продукции, которая реализуется на территории Славянского района и в крае, пользуясь большим спросом у населения.

Перед отраслью животноводства стоит основная задача — сохранение имеющихся животноводческих ферм и поголовья животных, уделяя при этом должное внимание выращиванию кормовых культур. Производство, заготовка и хранение является залогом повышения продуктивности животных.

Роль личных подсобных хозяйств в социальном и экономическом развитии села в современных условиях реформирования агропромышленного комплекса существенно возрастает. Личные подсобные хозяйства, как показывает практика их развития, за последние годы продемонстрировали большой потенциал в увеличении производства сельскохозяйственной продукции, самообеспечения населения не только продуктами питания, но и другими средствами существования. В связи с этим администрация Краснодарского края и Законодательное Собрание Краснодарского края ежегодно разрабатывают и утверждают краевые целевые программы направленные на повышение эффективности сельскохозяйственного производства в сфере общественного производства и в сфере развития личных подсобных хозяйств.

В 2011 году в рамках программы «Развития малых форм хозяйствования в агропромышленном комплексе на территории Краснодарского края на 2010—2012 годы» выделены и освоены средства 6896 тысяч рублей субсидии на строительство теплиц для выращивания овощей защищенного грунта для личных подсобных хозяйств, КФХ и ИП.

За реализацию мяса в живом весе личные подсобные хозяйства, КФХ и ИП получили субсидий в сумме 2133 тысячи рублей.

За реализацию молока — 446 тысяч рублей. Всего за 2011 год освоено субсидий на сумму 9789 тысяч рублей.

По утвержденной программе производится возмещение части затрат на уплату процентов по кредитам и займам, крестьянским (фермерским) хозяйствам и индивидуальным предпринимателям, полученным в российских кредитных организациях, кредитных потребительских кооперативах и используемым на приобретенное оборудование для ведения овощеводства защищенного грунта, материалов для установки шпалеры при

закладке садов и виноградников, строительных материалов для строительства производственных помещений, сооружений и теплиц, при условии, что общая сумма кредита не превышает 5 млн. рублей на 1 хозяйство.

В 2011 году по краевой целевой программе «Пастбища для выпаса коров, содержащихся в личных подсобных хозяйствах на территории Краснодарского края на 2008—2012 годы» для выпаса коров в Петровском сельском поселении освоены субсидии на сумму 590 тысяч рублей.

По всем видам субсидий, выделяемых из краевого бюджета, в 2012 году будет просубсидирован период с 1 октября 2011 года по 31 декабря 2011 года гражданам, ведущим личное подсобное хозяйство, КФХ и ИП.

### Транспорт и связь

Славянский район расположен на пересечении важных транспортных направлений. Это обуславливает увеличение грузооборота транспорта на 25%.

В 2011 году перевезено грузов крупными и средними предприятиями транспорта в количестве 3 060 тыс. тонн, что в 1,5 раза превышает показатель 2010 года. Объем предоставленных услуг транспортными предприятиями увеличился по отношению к 2010 году на 65 %. Основной рост объема транспортных услуг отмечен на предприятии ООО «Сельта», которое занимается грузоперевозками для ЗАО «Тандер» и обслуживает сеть магазинов «Магнит».

Таблица 7

НАИМЕНОВАНИЕ ПОКАЗАТЕЛЕЙ	Ед. изм.	2010 год	2011 год	Темп роста к 2010 году, в %
Объем услуг транспорта по крупным и средним предприятиям	млн.руб.	1293	2132	165
Перевезено (отправлено) грузов крупными и средними организациями всех видов деятельности	тыс.тн.	2021	3060	151,4
Грузооборот транспорта	тыс.т/км	463509	581241	125,4
Перевезено пассажиров крупными и средними организациями	тыс.чел.	5087	5255	103,3
Пассажирооборот	тыс.пасс/км	60531	70156	115,9

Положительные результаты деятельности отмечены в ООО «ЦТК», оказано транспортных услуг с темпом роста 116 % к 2010 году.

ОАО «Славянское ДРСУ» по объему выполненных работ и услуг сработали с ростом 6 % к 2010 году.

ОАО «Славянское ПАТП» оказало услуг на 33% выше уровня 2010 года.

Объем услуг связи по крупным и средним предприятиям в 2011 году достиг уровня 74 млн. 515 тыс. рублей с темпом роста 122,3 % к 2010 году.

Основной объем услуг связи жителям нашего района оказывают ОАО «МТС», ОАО «ЮТК», ОАО «Мегафон» и ОАО «Ростелеком», Славянский филиал Темрюкского почтамта «Почта России».

### Строительство

В отрасли осуществляет деятельность два предприятия: ООО «Стела» и ОАО «НГТ-Энергия».

Объем работ, выполненный предприятиями строительной отрасли в 2011 году снизился на 11 % за счет объема выполняемых работ за пределами Славянского района предприятием ООО «Стелла».

В ОАО «НГТ-Энергия» выполнен объем работ с ростом 11% к 2010 году. Размер средней заработной платы вырос на 7 %, достиг 27 171 рубль при среднеотраслевой 25280 рублей.

План по вводу жилья 2011 года в объеме 80,8 тыс. кв. м. выполнен на 86,8 % и составил 70,2 тыс. кв. м. Значительное отставание от плановых показателей объясняется низким процентом сдачи в эксплуатацию индивидуального жилищного строительства. По этой же причине снижены объемы по вводу жилья на 5 % по отношению к 2010 году.

### Инвестиции

Одно из основных направлений развития экономики Славянского района — постоянная и тесная работа с потенциальными инвесторами.

В 2011 году увеличился объем инвестиций по крупным предприятиям до 1,7 млрд. рублей с ростом 38 % к 2010 году.

ООО «Славянский битумный завод» наращивает темпы по расширению производства. В активной стадии реализации находится проект по реконструкции битумного завода (увеличение мощности переработки нефтепродуктов, увеличение парка хранения продукции с 1200 до 105 000 куб. м.).

Большой приток инвестиций приходится на сельскохозяйственную отрасль. ООО «Аспект», ООО «Петрорис» ведут закупку новой техники. ЗАО АФ «Сад-Гигант» вкладывает средства в расширение плодоносящего сада.

ООО «Цементная транспортная компания» начинает реализацию проекта по строительству базы по обслуживанию грузовых автомобилей с придорожным сервисом (построена первая очередь — 46 млн. рублей).

В 2011 году завершены проекты: строительство цеха по изготовлению мороженого (инвестор — ИП Свиштунов Ю.Н., объем инвестиций — 35 млн. рублей, количество

рабочих мест — 15), строительство 2-х многопливных АЗС (инвестор — ООО «Стройнефтесервис», объем инвестиций — 104 млн. рублей, количество рабочих мест — 50), строительство двух 48-квартирных 5-этажных домов и одного 34-квартирного 5-ти этажного дома (инвестор — ЗАО «ОБД», объем инвестиций — 200 млн. рублей).

В период 2012-2014 г. прогнозируется строительство тепличного комплекса площадью 130 га закрытого грунта ЗАО «Тандер» (объем инвестиций 2,0 млрд. рублей, количество рабочих мест — 200). Компания ОАО «Славянский кирпич» намеревается приступить к строительству завода клинкерных изделий (объем инвестиций за 3 года 2,0 млрд. рублей, рабочих мест 65).

Свою долю в развитие Славянского района внесут проекты: создание фармацевтического производства, ООО «Унифарм» (объем инвестиций 800 млн. руб., 250 новых рабочих мест), ООО «Нордик» — строительство торгового-развлекательного центра (объем инвестиций 580 млн. рублей, 200 рабочих мест), ООО «Совнархоз» намеревается реализовать проект по строительству рыбководческого хозяйства с полным циклом переработки (объем инвестиций 650 млн.руб.).

### Курортно-туристский комплекс

В летнем курортном сезоне 2011 года на территории Ачуевского сельского поселения функционировали:

- 1) муниципальный детский оздоровительно-образовательный лагерь «Ровесник»;
  - 2) база отдыха «Лебяжий берег»;
  - 3) пляж-кемпинг «Оазис».
- В урочище Кучугуры:
- 1) автокемпинг «Бриз»;
  - 2) база отдыха «Садовод»;
  - 3) пляж-кемпинг «Лагуна».

18 июня 2011 года на пляже «Оазис» (п. Ачуево) проведено торжественное открытие курортного сезона. В день открытия пляж посетило около 1500 отдыхающих, был проведен 1-й этап Спартакиады среди сотрудников администрации.

1—3 июля 2011 года на пляже «Оазис» прошел мотофестиваль, главными организаторами которого явились мотоклуб «Роар» из г. Новороссийска, индивидуальный предприниматель Ванжа (руководитель пляжа) и администрация муниципального образования Славянский район.

Байк-фестивалю предшествовала широкая рекламная кампания. С 11 июня 2011 года мероприятие ежедневно анонсировалось на радио («Русское радио. Славянск-на-Кубани») и на интернет-сайтах, в результате чего мероприятие посетило более 2000 человек.

15—17 июля 2011 года на пляже «Оазис» прошел фестиваль электронной музыки (охват — 1500 отдыхающих); 31 июля 2011 года — День военно-морского флота (охват — 1500 отдыхающих).

В целом в 2011 году курортно-туристический комплекс Славянского района представлен 17 организациями, из которых 12 гостиниц: «Европа», «Славянская», «Платан», «Копыл», «Татранефтесервис», «Нефтетранссервис», ИП Камнева, гранд — отель «Уют», «Бристоль» (Прибрежное с/п), «Теремок» (Петровское с/п), «Оазис» (Прикубанское с/п), ИП Липская (Протокское с/п); 3 базы отдыха: «Бриз», «Садовод», «Лебяжий берег»; детский оздоровительный лагерь «Ровесник», бальнеолечебница «Приазовье».

С начала года отдохнуло 122 315 человек. Темп роста к аналогичному периоду прошлого года — 109 %.

За летний сезон 2011 года на пляжах Славянского района отдохнуло около 78 тыс. человек. Темп роста к аналогичному периоду прошлого года составляет 118 %.

### Малое и среднее предпринимательство

На территории Славянского района осуществляют свою деятельность 6650 субъектов малого и среднего предпринимательства, в том числе 730 малых предприятий — юридических лиц, 5 907 индивидуальных предпринимателей. Это позволяет обеспечить занятостью около 18 тысяч человек, что составляет 32 % от общего количества занятых в экономике района.

Отраслевая структура малого бизнеса сохраняет основные тенденции предшествующих лет, в сфере торговли и общественного питания сосредоточено более 47 % его субъектов; в строительстве — 11 %; в промышленности — 15 %.

Увеличен объем налоговых поступлений в консолидированный бюджет Краснодарского края от субъектов малого и среднего предпринимательства на 5,3 % и составил 626 млн. руб.

Увеличен объем инвестиций в основной капитал субъектов малого и среднего предпринимательства на 7,7 % и составил 1070 млн. руб.

В 2011 году предоставлены субсидии 10 субъектам малого и среднего предпринимательства на общую сумму 270 тыс. руб., в том числе 135 тыс. руб. — из бюджета муниципального образования Славянский район и 135 тыс. рублей в рамках софинансирования из краевого бюджета.

В течение года проведены: — 3 конференции малого и среднего предпринимательства;

— праздничный концерт, посвященный Дню российского предпринимательства, на котором состоялось награждение участников конкурса «Лучший предприниматель муниципального образования» по итогам 2010 года;

Продолжение на 10-й стр.

Продолжение. Начало на 7-9-й стр.

— 3 выставки товаров работ и услуг малого и среднего предпринимательства;  
— 5 представителей субъектов малого и среднего бизнеса участвовали в федеральном конкурсе «Бизнес-Успех 2011», индивидуальный предприниматель С.А. Подрез заняла 3 место в номинации «Лучший проект в сфере торговли/услуг»;  
— проведен муниципальный конкурс «Лучший бизнес-проект»;  
— в краевом конкурсе «Лучший предприниматель Краснодарского края» за 2010 год, в номинации «Лучший предприниматель Краснодарского края в промышленности» первое место занял индивидуальный предприниматель Г.Н.Муратов, в номинации «Лучший предприниматель Краснодарского края в сфере услуг» первое место заняла индивидуальный предприниматель Г.С.Пуликян.  
По итогам 2011 года наш район по развитию малого и среднего бизнеса занял 14 место среди 44 муниципальных образований края.

## Торговля и потребительский рынок

На территории района осуществляют хозяйственную деятельность 1 644 торговых предприятия. Основной составляющей в структуре потребительского рынка является розничная торговля, которая представлена:

- 1045 — предприятий розничной торговли, из которых 723 в городе;
- 25 — оптовой торговли, в городе — 24;
- 331 — предприятие, оказывающее бытовые услуги, в городе — 260;
- 158 — предприятий общественного питания, в городе — 102;
- 10 — розничные рынки, в городе — 5;
- 74 — объекта автосервиса и автомоек, в городе — 53.

В целом наблюдается положительная динамика роста численности предприятий потребительской сферы. В течение года в районе открылись 26 предприятий потребительской сферы, что позволило дополнительно предоставить 94 рабочих места.

Так, с начала 2011 года введены в эксплуатацию предприятия потребительской сферы, отвечающие современным требованиям, общей площадью 1 276 кв. м:

- торговый комплекс по ул. Ковтюха, 43, в котором разместились аптека ЗАО «Здоровье» и фирменный магазин «Обновка»;
- магазин «Малыш», ул. Ковтюха, 21;
- ТК «Фаворит», ул. Школьная, 215;
- ТК «Москва», ул. Ленина, 113/1;
- ТК «Сочи», ул. Победы;
- магазин «Левша», ул. Школьная;
- ООО ТД магазины «Птица» по ул. Коммунистической и ул. Краснодарской;
- магазин «Строймаркет», ст. Петровская;
- магазины «Радуга» и «Удачная покупка», п. Забойский.

Предприятия бытового обслуживания:

- парикмахерская «Студия», ул. Красная;
- автомойка по ул. Ковтюха;
- прачечная, ул. Ковтюха, 118;
- кафе «Династия», ул. Пограничная;
- кафе «Экспресс», п. Кубрис;
- пиццерия «Мама Миа», ст. Петровская;
- закусочная «Мечта», ст. Черноерковская;
- парикмахерская, х. Сербин;
- баня-сауна и парикмахерская, х. Прикубанский.

Кроме того, хозяйствующими субъектами потребительской сферы в отчетном периоде с целью улучшения качества оказываемых услуг активно проводились работы по реконструкции помещений:

- завершена реконструкция магазина «Каневской»;
- закусочной «Жемчужина», ул. Красная, 152, с расширением площадей и предоставлением гостиничных услуг;
- магазин «Магнит», ул. Красная;
- магазин «Связной», ул. Красная;
- магазин «Аленка», «Агрокомплекс Выселковский», п. Кубрис;

- магазин «Керхер», ул. Красная;
- магазин «Пекарня», ст. Петровская;
- магазин «Айсберг», «Хозтовары», аптека ООО «София», ст. Петровская;
- ООО «Иволга», ст. Петровская.

В 2011 году розничный товарооборот по крупным и средним предприятиям составил 3 444 млн. руб. или 93,6% в сопоставимых ценах 2010 года (оборот за 2010 год — 3 389 млн. рублей). Снижение розничного товарооборота выявлено на следующих предприятиях:

- ПО «Заготконтра» — предприятием закрыт мясной магазин № 22 на ООО «Славянский рынок», расчеты с бюджетными организациями производились по наличному расчету и относились к розничному товарообороту. В данный момент расчеты проводятся по безналичному расчету и относятся к оптовому товарообороту;
- ЗАО Швейная фабрика «Славянская» не занимается розничной торговлей, так как исполняет только государственные заказы;

Оборот общественного питания по крупным и средним предприятиям увеличился и составил 86 млн. рублей или 100% в сопоставимых ценах (2010 год — 76,7 млн. рублей).

Уменьшение оборота общественного питания произошло на предприятии ЗАО «Приазовское» на 375 тыс. рублей в связи с сокращением рабочего штата.

Сегодня, как никогда, особо остро ставится вопрос о поддержке кубанских товаропроизводителей.

В розничной торговой сети присутствует продукция краевых товаропроизводителей в следующей доле:

- молочной продукции — 82 %;
- мяса свежего — 100 %;
- колбас и копченостей — 76 %;
- мясных полуфабрикатов — 68 %;
- яйцо куриное — 100 %;
- сахара, муки, хлеба и хлебобулочных изделий — 100 %;
- крупы, макаронные изделия — 62 %.

С целью поддержки отдельных категорий населения и кубанских товаропроизводителей по инициативе администрации района открываются новые специализированные объекты:

- ООО ТД магазин «Птица» ЗАО «Птицефабрика «Новороссийск» по ул. Коммунистической и ул. Краснодарской;
- магазин «Фанагория» по ул. Школьной, ул. Ковтюха;
- магазин «Продукты» ЗАО «Агрокомплекс Выселковский», ул. Коммунистическая, 6;
- магазин «Есть» ООО «Динские колбасы», ул. Красная, 128/1;
- магазин «Продукты» ООО «Торговый дом «Каневские колбасы».

На территории всех поселений, за исключением Прибрежного (в связи с отсутствием необходимости, связанной с месторасположением — близость к городу) проводятся ярмарки выходного дня, реализация продукции осуществляется предприятиями переработки, ЛПХ, КФХ, предпринимателями, при обязательном условии реализации продукции по ценам, ниже рыночных. Ярмарки обеспечивают возможность реализации излишков сельхозпродукции, позволяют обеспечить жителей продукцией по социальным ценам напрямую без посредников. Работа по обеспечению функционирования ярмарок на территории поселений, организация весенне-летней торговли и обеспеченность в выездном торговом и бытовом обслуживании позволяет не допускать фактов несанкционированной торговли и способствует легализации бизнеса в сфере оказания услуг.

В 2011 году для обеспечения жителей отдаленных населенных пунктов товарами первой необходимости и услугами путем оказания содействия в открытии стационарных объектов потребительской сферы и организацией выездного обслуживания были открыты:

- магазин на участке № 1373 садоводческого некоммерческого хозяйства «Заря» и обустроена остановка предпринимателем Айдамировой Н.В.;
- предпринимателем Макеевым В.В. на территории СОТ Хуторок павильон «Продукты»;
- предпринимателем Илюшиной Н.С. в отдаленном населенном пункте хутора Урма Анастасиевского сельского поселения обеспечена работа магазина «Продукты».

Кроме этого:

- потребительским Обществом «Заготконтра» установлено отопление в хуторе Троицком в магазине «Продукты»;

- предприниматель Береза С.В. обеспечивает доставку продуктов населению, проживающему в отдаленных домовладениях хутора Семисводного;
- открытое акционерное общество швейная фабрика «Славянская» предоставило ветеранам и инвалидам Великой Отечественной войны банные услуги на льготных условиях;
- в хуторе Ханьков оказываются выездные парикмахерские услуги.

В отчетном периоде совместно с ТОУ «Роспотребнадзор» проведено 89 проверок, составлено 83 протокола, выдано 13 предписаний, снято с реализации товаров на общую сумму 496,8 тыс. рублей. В суд направлено 9 материалов.

В рамках работы мобильных групп обследовано 61 предприятие потребительской сферы. Выявлено 2 709,0 тыс. рублей резерва пополнения доходной части бюджета. Погашено задолженности по налоговым платежам в сумме 1957,2 тыс. рублей.

В 2011 году участниками краевой целевой программы «Качество Кубань» в Славянском районе являются 194 предприятия потребительской сферы всех форм собственности.

## Финансовый сектор экономики

План-прогноз по объему привлеченных кредитных ресурсов в экономику района за отчетный период выполнен на 114 %. Привлечено свыше 10 млрд. рублей.

По темпам роста объема привлеченных кредитных ресурсов в экономику района мы заняли 15 место из 44 муниципальных образований Краснодарского края с ростом показателя 25 % к 2010 году.

По темпу роста выдачи кредитов на 1 субъект малого и среднего предпринимательства район находится на 6 месте с темпом рост 194 % к 2010 году.

По темпам роста кредитов, выданных малым формам хозяйствования район занимает 7-е место с темпом роста 241 % к 2010 году.

По темпам роста объема выданных ипотечных жилищных кредитов мы заняли 31 место, рост показателя составил 15 %. Выдано 210 ипотечных жилищных кредитов, в 2010 году — 183 кредита.

По объему выданных инвестиционных кредитов район занял 13 место, с темпом роста 183 %. Доля долгосрочных инвестиционных кредитов в общем объеме привлекаемых в экономику кредитных ресурсов составляет 3 %.

Банками Славянского района в 2011 году выдано 4,9 млрд. рублей или 49 % общего объема кредитных ресурсов. Общий темп роста выданных кредитов банка-

ми Славянского района составил 132 % к уровню 2010 года.

Положительная динамика привлечения кредитных ресурсов по темпам роста показателей обусловлена значительным ростом объема кредитования в банке «Кубань Кредит» — рост в 6 раз, «Юг-Инвестбанке» — 190 %, Славянском отделении Сбербанка — 142 %, банке «Первомайский» — 190 %. Снижение допустили «Россельхозбанк» — 90 %, «Крайинвестбанк» — 51 %.

Если рассматривать кредитование в динамике за 3 года: в 2011 году объем выданных кредитов превысил уровень 2010 года (132 %), а также уровень 2009 года (171 %).

Динамика кредитования юридических и физических лиц за 2009-2011 гг. (млн. рублей)

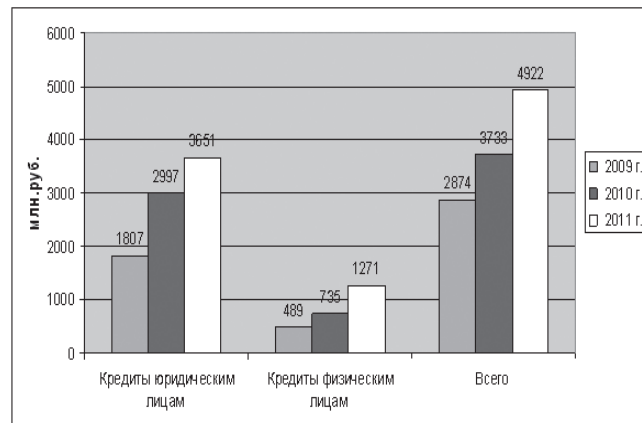

Лидирует на рынке финансовых услуг Славянское отделение № 1818 Сбербанка России — 3,5 млрд. рублей выдано кредитных средств, или 73 % общего объема кредитования, второе место по объему привлечения кредитных ресурсов в экономику района занимает ОАО «Россельхозбанк» 810 млн. рублей, или 16 %, на третьем месте банк «Первомайский» — 208 млн. руб., или 4 %.

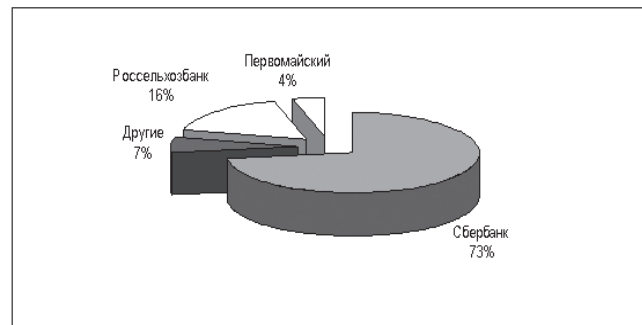

В структуре кредитного портфеля юридических лиц наибольший удельный вес занимает сельское хозяйство — 47 %.

Объем кредитов физическим лицам увеличился в 1,6 раза по сравнению с 2010 годом и составил 1,2 млрд. рублей, за 2010 год — 735 млн. рублей.

Объем выданных ипотечных жилищных кредитов в 2011 году составил 132 млн. рублей. Банки значительно увеличили объемы кредитования по этому показателю: Кубань Кредит — в 10 раз, Сбербанк — на 20 %.

Отмечен значительный рост кредитования КФХ и ЛПХ. Темп роста кредитования КФХ составил 319 %, ЛПХ — 157 %.

Кредитование крестьянско-фермерских хозяйств (тыс. рублей)

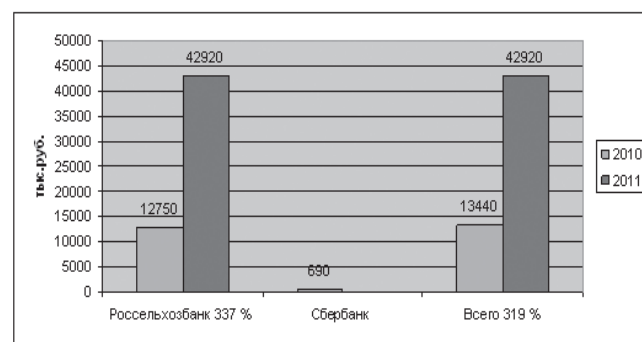

Кредитование личных подсобных хозяйств (тыс. рублей)

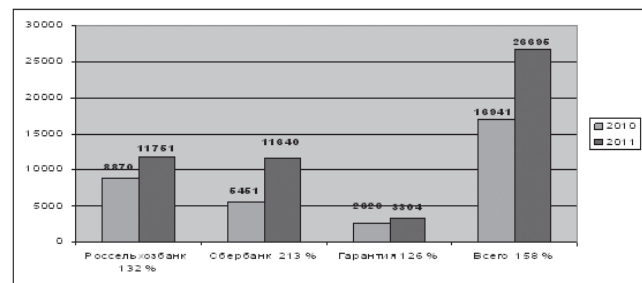

Количество банковских карт в использовании увеличилось на 30 %, составив 55 884 единицы. По сравнению с прошлым годом количество банкоматов увеличилось на 22 %, составив 72 единицы. Количество терминалов, установленных в организациях торговли, увеличилось на 33 %, составив 111 единиц.

Продолжение на 11-й стр.

Продолжение. Начало на 7–10-й стр.

## Страховой сектор

В 2011 году страховой рынок в Славянском районе представляли 6 страховых компаний.

По итогам 2011 года страховыми компаниями на территории Славянского района собрано 103,5 млн. рублей страховых премий, темп роста составляет 141 % к 2010 году. Из общего объема собранных страховых премий 71 % — по обязательному страхованию, 29 % — по добровольным видам.

В районе сбор страховых премий обеспечен сбором премий по ОСАГО — 72,6 млн. рублей, или 70 % общего объема.

По добровольным видам страхования в районе сбор премий увеличился на 58 % по сравнению с 2010 годом, составив 29,6 млн.руб.

Все страховые компании в 2011 году увеличили объем собранных страховых премий. Лидером по сбору страховых премий является «Росгосстрах» — 58 %, далее следует «Согласие» — 14 % и УралСиб — 9 %.

## Фондовый рынок

В 2011 году в Славянском районе продолжалась реализация пенсионной реформы. По состоянию на 1.01.2012 г. на территории Славянского района осуществляет деятельность представительство негосударственного пенсионного фонда «Благосостояние», а также агенты НПФ «Сбербанка России», НПФ «Европейский»

В 2011 году агентами представительства НПФ «Благосостояние» было заключено 6 162 договоров обязательного пенсионного страхования. Охват экономически активного населения составил 9,1 %.

## Финансовый результат деятельности

По состоянию на 1 декабря 2011 года крупными и средними предприятиями района получена сальдированная прибыль в сумме 328,8 млн. руб. против 437,8 млн. рублей в 2010 году. Предприятиями получено прибыли в сумме 443,4 млн. рублей

Снижение общего объема прибыли на 344 млн. рублей допущено по следующим причинам:

— вложение средств в развитие производства ОАО «Славянский кирпич», ЗАО РПК «Славянский», ООО «Славянский битумный завод»;

— в сельхозхозяйственных предприятиях по причине снижения реализации продукции: ООО фирма «Кара Кубань», ООО Агрофирма «Славянская».

Доля убыточных предприятий увеличилась до 26,3 % против 19,1 % в 2010 году, при этом снизился общий объем убытков на 235 млн. рублей.

С убытками сработали 10 предприятий. Ими получено 114,6 млн. рублей убытка.

Наибольшие убытки сложились в отрасли промышленности на предприятиях:

— ЗАО РПК «Славянский» — в связи с приостановлением деятельности из-за отсутствия лицензии. С мая по сентябрь 2011 года предприятие не работало;

— ЗАО «Славянский хлебозавод» — убытки сложились по причине роста цен на муку, сырье, материалы;

— ОАО «Славянский комбинат хлебопродуктов» — убытки получены в результате снижения цены реализации продукции.

— ООО «Добрыня-Русь» — приостановлена деятельность предприятия по решению учредителей.

В отрасли «Транспорт» убытки допустило предприятие ООО «КНГ-Кубанское УТТ» в связи со значительным ростом цены на топливо.

В отрасли производство и распределение электроэнергии, газа, пара, и воды убыток допустило ООО «Теплосети».

— МУП «Славянский горводоканал» — убытки допущены в связи с задолженностью дебиторов.

В отчетном периоде кредиторская задолженность предприятия снизилась на 15 % и составила 4,5 млрд. рублей.

В Славянском районе 19 предприятий-банкротов. В 2011 году удалось погасить задолженность по заработной плате в сумме 7,3 млн.рублей, или 23 % общей суммы задолженности.

Вопросы возможности погашения задолженности по заработной плате на предприятиях-банкротах находятся на постоянном контроле в администрации Славянского района, прокуратуре, следственном органе, налоговом органе, трудовой инспекции и службе судебных приставов.

## Показатели уровня жизни населения

По уровню среднемесячной заработной платы, которая сложилась в размере 16169 рублей по крупным и средним предприятиям, Славянский район занял 3 место среди 44 муниципальных образований Краснодарского края. Темп роста к уровню 2010 года составил 116,2 % при среднекраевом 112,4 %.

Средний уровень заработной платы в Краснодарском крае, учитывая крупные города, сложился в размере 19 178 рублей.

Во всех отраслях в 2011 году отмечается увеличение среднемесячной заработной платы, но далеко не всем предприятиям удалось достичь среднеотраслевого уровня.

Объем дополнительных доходов бюджета за отчетный год в результате поэтапного повышения заработной платы предприятиями и организациями нашего района получен в сумме 10 млн. рублей.

Таблица 8

### Среднемесячная начисленная заработная плата одного работника в разрезе отраслей экономики (в рублях)

Наименование отрасли	2009	2010	2011	Средняя з/плата в крае по отрасли за 2011 год
Сельское хозяйство	13580,0	14699,8	16037	13551
Рыболовство, рыбоводство	7766,0	8770,8	9103,6	17174,9
Добыча топливно-энергетических полезных ископаемых	19306,1	21617,0	24615,3	27849,1
Производство пищевых продуктов	12746,8	12815,4	13291,3	15860,3
Производство одежды	14752,6	15972,8	16909,3	10896,6
Издательская и полиграфическая деятельность	15329,6	15484,2	21269,5	17636,7
Производство, передача и распределение электроэнергии, газа, пара и горячей воды	13455,1	13782,9	18062	19525,8
Производство прочих неметаллических минеральных продуктов	11219,2	14575,4	19744,3	21027,4
Строительство	16840,9	18909,0	25555,5	25280,1
Сбор, очистка и распределение воды	12903,4	14619,3	15842,9	14130,3
Розничная торговля	11249,8	12690,1	18173,2	16208,7
Деятельность гостиниц и ресторанов	10229,1	11093,1	12786,2	18813,0
Деятельность сухопутного транспорта	16360,4	17844,6	25765	19477,1
Страхование	7530,5	9116,1	18520,6	24815,2
Денежное посредничество	24112,2	27014,1	27236,8	33524,8
<b>ВСЕГО ПО КРУПНЫМ И СРЕДНИМ ПРЕДПРИЯТИЯМ</b>	<b>12091,6</b>	<b>13180,7</b>	<b>16168,5</b>	<b>17513</b>

Наибольший уровень средней заработной платы за 2011 год сложился в отрасли «Денежное посредничество», «Деятельность сухопутного транспорта», «Строительство», «Добыча топливно-энергетических полезных ископаемых», «Издательская и полиграфическая деятельность».

Не доведена до среднеотраслевого уровня заработная плата в отрасли «Рыболовство, рыбоводство» (все предприятия данной отрасли работают по государственному контракту), «Производство пищевых продуктов» (ЗАО РПК «Славянский»), «Производство прочих неметаллических минеральных продуктов» (ЗАО «Славянский завод «Стройматериалы»), «Оптовая торговля» (данная отрасль представлена в основном обособленными подразделениями, на которых низкий уровень заработной платы), «Связь» (ОАО «ЮТК»), «Денежное посредничество» (ДО «Крайинвестбанк»), ККО «Совкомбанк»).

За отчетный период отмечен рост среднедушевого дохода на 1 жителя нашего района на 11 %, его величина за 2011 год составила 8 509 рублей.

Увеличен средний размер пенсий с 6 823 рублей в 2010 году до 7 429 рублей в 2011 году (на 9 %), при среднекраевом показателе 7 823 рубля.

Уровень безработицы сложился на уровне 0,7 % при среднекраевом 1,0 %.

В результате положительной динамики показателей уровня жизни населения сократилась численность жителей с доходом ниже прожиточного минимума. 29 809 чел. — 2010 год, 29 676 чел. — 2011 год.

## Социально-трудовые отношения и занятость населения

В 2011 году в ГКУ КК «Центр занятости населения Славянского района» за содействием в поиске подходящей работы обратилось 6 075 граждан (60 % — жители города и 40 % — сельское население), что по сравнению с 2010 годом на 308 человек, или 5 %, больше.

Таблица 9

Категория граждан (чел)	2009 год	2010 год	2011 год
Всего обратилось, из них:	7848	5767	6075
Граждане в возрасте 14–29 лет	4026	3232	3345
Граждане в возрасте 18–20 лет из числа выпускников учреждений начального и среднего профессионального образования, ищущие работу впервые	104	76	69
Уволенные с военной службы	234	108	104
Граждане предпенсионного возраста	134	144	142
Граждане, относящиеся к категории инвалидов	117	116	99

За отчетный период центром занятости признано безработными 1 129 человек, с ростом 213 человек к 2010 году. Уровень официальной безработицы в районе составил — 0,7 %, в 2010 году — 0,58 %.

Из числа обратившихся, доля граждан нашедших работу составила 61,7 % (3 746 человек), 2010 год — 62,5 % (3 604 человека):

— жители сельских поселений — 1 565 человек;

— городское население — 2 181 человек.

Заявленная в службу занятости потребность в рабочих местах в отчетном периоде 2011 года составила 5 454 единицы. Следует отметить, что основная часть поступивших вакансий (4 038 ед.) — это вакансии предприятий г. Славянска-на-Кубани. Малое количество рабочих мест (1 416 ед.) — вакансии в сельских поселениях Славянского района, что составляет 25,9 % от общего числа вакансий.

Численность граждан, обратившихся в отчетном периоде за информацией о положении на рынке труда составила 8 450.

Таблица 10

Наименование поселения	Численность граждан, обратившихся за содействием в поиске подходящей работы	Признано безработными в 2011 году	Нашли работу (доходное занятие) обратившиеся граждане/ безработные	Численность безработных на 1.01.2012
Славянское г/п	3652	543	2181/279	224
Анастасиевское с/п	473	66	309/40	25
Ачьевское с/п	26	10	19/5	6
с/п Голубая Нива	89	32	56/8	18
Забойское с/п	107	44	55/14	21
Кировское с/п	125	66	61/29	39
Коржевское с/п	192	120	106/70	78
Маевское с/п	112	12	75/5	5
Петровское с/п	331	72	204/32	31
Прибрежное с/п	291	46	185/24	16
Прикубанское с/п	108	10	80/4	4
Протокское с/п	222	37	160/16	24
Рисовое с/п	74	15	56/7	7
Целинное с/п	97	11	72/5	8
Черноерковское с/п	176	45	127/16	17
Итого:	6075	1129	3746/554	523

Для улучшения ситуации на рынке труда служба занятости жителям района предоставляет возможность для открытия собственного дела. Этой возможностью воспользовались в 2009 году 32 человека, а в 2010 году — 51 безработный гражданин, в 2011 году — 33 человека с выплатой субсидии 58 800 рублей на 1 человека.

Мероприятия, позволяющие повысить уровень занятости в районе, — ярмарки вакансий. За отчетный период проведено 20 ярмарок вакансий и учебных мест, в которых приняли участие 2 432 человека.

На территории Славянского района имеется хорошая учебная база для получения новой профессии, повышения квалификации. За 2011 год 113 безработных граждан Центром занятости направлены на профессиональное обучение (2010 г. — 108) по рабочим специальностям: продавец, повар-кондитер, парикмахер, оператор котельной, электрогазосварщик, электромонтер, 1-С бухгалтерия, кассир торгового зала, маникюрша, педикюрша, механизатор.

Приоритетными задачами службы занятости на 2012 год остаются вопросы трудоустройства, профессиональной ориентации, профессиональной подготовки и переподготовки кадров, а также улучшение взаимодействия с работодателями по предоставлению в центр занятости вакансий («Электронный работодатель»), информирование населения о предоставлении государственной услуги содействия гражданам в поиске подходящей работы, в том числе и на Олимпийские объекты в г.Сочи, а с работодателями — в подборе необходимых работников в соответствии с административными регламентами.

## Бюджет Славянского района

### Исполнение консолидированного бюджета

В бюджеты всех уровней на территории муниципального образования Славянский район за 2011 год мобилизовано 2 млрд. 738 млн. 475 тыс. руб. налоговых и неналоговых платежей, из которых в доходы консолидированного бюджета Краснодарского края поступило 2 млрд. 081 млн. 821 тыс. рублей. Темп поступлений доходов к аналогичному периоду 2010 года составил 105,9 %. Годовой план доходов в консолидированный бюджет края на территории муниципального образования исполнен на 102 %. Прирост поступлений к уровню прошлого года в денежном выражении составил 115,7 млн. рублей.

В консолидированный бюджет района, который включает в себя районный бюджет и 15 бюджетов поселений, поступило собственных доходов 1 027 млн. рублей, в том числе в бюджеты поселений 348 млн. рублей или 12,7 % от суммы собранных налогов на территории муниципального образования.

Годовой план собственных доходов консолидированного бюджета муниципального района за 2011 год выполнен на 101,6 %. Темп роста доходов к соответствующему периоду прошлого года составил 106,8 %.

Поступление платежей в бюджеты в всех уровнях по муниципальному образованию Славянский район за 2011 год

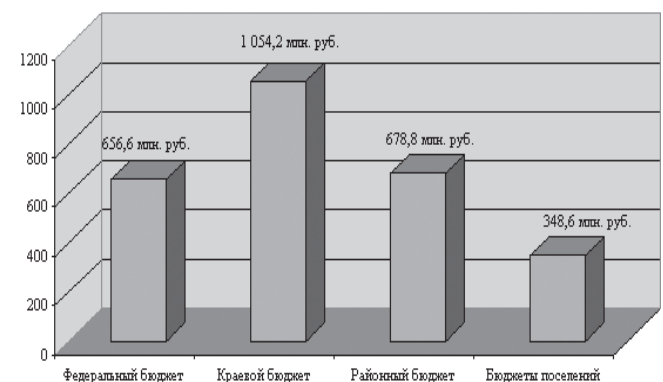

Продолжение на 12-й стр.



Продолжение. Начало на 7–12-й стр.

Принято к оплате 5232 талона родовых сертификатов на сумму 14,9 млн. руб., в 2010 г. — 6226 талонов на сумму 15,3 млн. руб. В 2011 г. выписано талонов № 1 по беременности — 1270, талонов № 2 (роды) — 1419, талонов № 3 (диспансеризация новорожденных) — 2543.

На средства, полученные по родовым сертификатам, было приобретено оборудования в женскую консультацию на сумму 143,1 тыс. руб., медикаменты женщинам в период беременности — на сумму 1,2 млн. руб.

Для родильного отделения приобретено оборудования на сумму 1,8 млн. руб., на медикаменты — 1,7 млн. руб.

Обследование новорожденных детей на адренегениальный синдром, галактоземию и муковисцидоз.

В течение года по данным видам заболевания обследовано 1338 ребенка.

### Приоритетный национальный проект «Развитие агропромышленного комплекса»

На возмещение части процентной ставки гражданам, ведущим личное подсобное хозяйство, выплачено в 2011 году 203 тыс. руб., что в 8 раз превышает уровень 2010 года.

В 2011 году получено субсидий крестьянско-фермерскими хозяйствами в сумме 2 364 тыс. руб., в том числе в отрасли растениеводства — 1 883 тыс. руб., гражданам ведущим ИП выплачено субсидий в сумме — 786 тыс. руб.

## Социальная сфера

### Культура

Муниципальное образование Славянский район является одним из районов Краснодарского края, имеющим большую сеть учреждений культуры. Это 40 Домов культуры и клубов, 31 библиотека, 9 школ дополнительного образования детей, музей, кинотеатр, Межпоселенческий центр.

Численность населения, участвующего в культурно-досуговых мероприятиях учреждений культуры, составила 1 288 тыс. человек (в 2010 г. — 1 204 тыс. чел.).

85% населения оценивает качество проведенных мероприятий положительно.

Настоящей визитной карточкой муниципального образования стал Международный фестиваль славянской культуры, который в этом году проводился уже в восьмой раз. При поддержке министерства иностранных дел, министерства культуры Российской Федерации, администрации Краснодарского края, фестиваль «Славянск-2011» собрал более 1500 участников из 12 зарубежных стран и многих регионов России.

Гордостью района стал социальный проект по пропаганде здорового образа жизни «Счастье жить», который начал работу в 2010 году, мероприятия акции прошли во всех поселениях Славянского района и охватили в общей сложности более 19 тыс. человек.

В целях выявления, сохранения, пропаганды традиционного народного творчества, реализации творческих возможностей населения проведен районный фестиваль-конкурс «Социально-творческий отчет поселения». На сценических площадках выступило 170 коллективов различной ведомственной принадлежности, которые показали художественную самодеятельность, выставки прикладного и кулинарного творчества.

В рамках празднования 87-летия образования Славянского района с 12 по 30 октября 2011 года в 15 поселениях муниципального образования прошли торжественные мероприятия «В семье единой». Проведены чествования 240 жителей, внесших большой вклад в развитие района.

Творческие коллективы муниципального образования Славянский район приняли участие в краевом фестивале народного творчества «Во славу Кубани, на благо России», 22 коллектива стали лауреатами.

В Домах культуры и клубах функционирует 333 клубных формирования с числом участников 7015, 142 коллектива самодеятельного народного творчества, из которых 45 имеют звание «народный самодеятельный коллектив и образцовый художественный коллектив».

Сеть образовательных учреждений культуры и искусства составляет 9 единиц, самая развернутая в крае (8 школ искусств и 1 художественная школа). За 2011 год 300 учащихся приняли участие в различных конкурсах, демонстрируя высокие результаты качества обучения. Молодые дарования детской школы искусств им. Г.Ф. Пономаренко Татьяна Кекало и Надежда Чумазова получили высокие награды от департамента культуры Краснодарского края. Победительница международного конкурса юных пианистов «Маленький принц» Анаит Казарян была делегирована в Москву на Кремлевскую елку в числе пяти одаренных учащихся Кубани.

В Славянском районе расположен кинотеатр «Кубань». В 2011 году для жителей проведено 910 киносеансов, на которых побывали 51 тысяча человек. Ежегодно зрительская аудитория возрастает. В рамках проведения социально-значимых мероприятий организуются бесплатные киносеансы. В 2011 году начат капитальный ремонт кинозала, в июне 2012 года планируется установить цифровое проекционное оборудование 3D и звукоакустическую систему.

За 2011 год библиотеки района обслужили более 37 000 читателей, книговыдача составила более 850 000 экземпляров, число посещений составило более 300 000. Охват библиотечным обслуживанием населения муниципального образования составляет 29%.

В библиотеках продолжается процесс информатизации. Основная задача — компьютеризация всех библиотек, повышение квалификации сотрудников.

Славянский историко-краеведческий музей — центр духовной практики и краеведческих знаний. Собраны, хранятся и доступны для просмотра уникальные коллекции предметов истории и культуры местного населения (более 29 тыс. единиц). Это историческое и культурное наследие является действенным средством воспитания подрастающего поколения. В 2011 году в музее побывало 28 700 человек из них 24 000 детей и подростков.

Музей оказывает более 200 научных консультаций по вопросам краеведения (кубановедения) студентам, школьникам.

Библиотечное обслуживание населения осуществляют 29 взрослых и 2 детских библиотеки, расположенные как в городе, так и сельской местности.

Всего в библиотеках района содержится 446 494 экземпляра печатных, аудио и электронных изданий, из них:

- печатных изданий — 444 741 экз.
- электронных изданий — 408 экз.,
- аудиовизуальных материалов — 1 345 экз.

Школы района ведут активную концертную, выставочную и большую просветительскую работу. За 2010 год учащиеся и преподаватели дали 265 концертов в учреждениях дошкольного воспитания, образовательных школах и концертных площадках города и района, охватив аудиторию слушателей около 28 тысяч человек.

В школах существует 36 творческих коллективов. Среди них оркестры, ансамбли, хоры, фольклорные, хореографические, театральные коллективы.

В клубных учреждениях культуры продолжают свою работу 142 коллектива самодеятельного народного творчества. Из числа творческих коллективов детские и подростковые составляют около 51%, в них совершенствуют и развивают свои творческие способности около 1,2

тыс. детей и подростков. На сегодняшний день в учреждениях культуры — 35 самодеятельных коллективов, имеющих звание «народный», «образцовый», 12 из которых работают в сельской местности. Ежегодно творческие коллективы принимают участие в 35 фестивалях, конкурсах.

### Здравоохранение

Важнейшим направлением социальной политики является развитие системы здравоохранения.

В 2011 году создано «первичное сосудистое отделение» в составе кардиологического и неврологического отделений в целях совершенствования медицинской помощи больным с сосудистыми заболеваниями. В рамках реализации мероприятий направленных на совершенствование медицинской помощи больным с сосудистыми заболеваниями получено медицинское оборудование, приобретенное за счет средств федерального бюджета на сумму 28 миллионов рублей: томограф рентгеновский компьютерный, система диагностическая ультразвуковая.

В рамках программы «Модернизация здравоохранения» за счет консолидированного бюджета на сумму 1,3 млн. рублей поставлено современное оборудование, которое помогло улучшить диагностику и лечение жителей МО Славянский район.

В 2011 году проведены капитальные ремонты частично терапевтического корпуса, первичного сосудистого отделения, пищеблока, «Центра здоровья», отремонтированы здания фельдшерско-акушерских пунктов: х. Нецадимовского 4, 5, 6 отд., п. Вишневого, п. Ачуево, х. Водного, Бараниковская врачебная амбулатория, поликлиника №2 (детские кабинеты), офис врача общей практики пос. Совхозного.

В 2011г введена в эксплуатацию операционная для экстренных больных.

В 2012 году планируется ввести в эксплуатацию после капитального ремонта — Перинатальный центр, педиатрическое отделение, завершить капремонт терапевтического корпуса, капремонт кровли — хирургического корпуса, капремонт — Ордынской амбулатории, Петровской участковой больницы, поликлиники №1 (старое здание), ФАП х. Прикубанец, здания СПИД и Бак лаборатории п. Совхозный, здания Паталого-анатомического отделения.

В 2011 году по окончании клинической интернатуры приступила к работе врач офтальмолог, обучавшийся в рамках краевой целевой программы «Врачебные кадры для сельского здравоохранения»

В 2011г. администрацией МО Славянский район выделены 4 квартиры для врачей специалистов, выдано 7 сертификатов на земельные участки под строительство.

### Образование

Отрасль «Образование» МО Славянский район насчитывает 88 учреждений.

- Из них:
- муниципальных образовательных учреждений — 86
- детских садов — 37
- школ — 37
- учреждений дополнительного образования — 12
- государственных образовательных учреждений — 2
- учреждений профессионального образования, расположенных на территории МО Славянский район 5; из них НПО — 1, СПО — 3, ВПО — 1

Кроме того, имеется — научно-методический центр, аттестационно-диагностический центр, центр диагностики и консультирования, центр укрепления материально-технической базы образовательных учреждений.

Количество детей, обучающихся в общеобразовательных школах — 12 743 чел.

Детские сады посещают 4059 ребенка. В очереди на получение места в детском саду состоит — 3445 детей, реально нуждаются в получении места в возрасте от 2 до 7 лет 1564 детей. В сравнении с прошлым годом рост очередности составил 221 ребенка или — 14%.

Студентов в МО Славянский район — 6748 человек.

Из них:

- на очной форме обучения — 5007, на заочной форме 1741.

Педагогический состав системы образования: воспитателей — 305, учителей — 910, педагогов дополнительного образования — 156, заслуженных учителей России — 27, заслуженных учителей Кубани — 22, имеют знак «Почетный работник общего образования» — 31, награждены Почетной грамотой министерства образования и науки РФ — 54.

За отчетный период средняя заработная плата учителей сложилась на уровне 15 573,75 руб., воспитателей — 10 049,21 руб.

Охват детей дошкольным образованием в 2011 году составил — 44%. (в 2010 году — 45,5 %).

Предшкольной подготовкой охвачено — 99% детей (в 2010 году — 99%).

Получают коррекционную помощь — 143 ребенка в логопедических и коррекционных группах (в 2010 году — 139 детей).

Снизился уровень заболеваемости детей, 6,2 дня на одного ребенка (в 2010 году — 6,4 дня).

В районе работают 14 групп семейного воспитания в детских садах, которые посещают 45 детей (в 2010 году — 8 семейных группы посещало 24 ребенка), 17



Продолжение на 14-й стр.

Продолжение. Начало на 7–13-й стр.

групп кратковременного пребывания, которые посещают 65 детей (в 2010 году 17 групп посещало 57 детей).

Укомплектованность кадрами — 99,7 %.

Победителем муниципального этапа конкурса на лучшее дошкольное образовательное учреждение, внедряющее инновационные проекты стал дет-ский сад № 31 хутора Коржевский.

В 2011 году окончили школу с золотой медалью 25 человек (в 2010 году — 13 человек), с серебряной медалью 24 человека (в 2010 году — 24 человека).

Получили 100 баллов на ЕГЭ:

1. Куц Юлия — по русскому языку, лицей № 1.
2. Солодухина Ольга — по русскому языку, СОШ № 29.
3. Романова Анастасия — по химии, лицей № 1.
4. Черкас Татьяна — по биологии, СОШ № 25.
5. Федотов Сергей — по физике, СОШ № 19.

Победителем конкурса лучших учителей России стала Розина Алевтина Егоровна, учитель математики МОУ лицея № 1.

Два педагога — Наточий Н.В., учитель иностранного языка МОУ СОШ № 28 и Вареникова Л.В., учитель английского языка МОУ СОШ № 19 — представлены на Грант губернатора Краснодарского края.

В муниципальном этапе VI Российского конкурса исследовательских работ и творческих проектов младших школьников «Я — исследователь» приняли участие 50 учащихся 1–4 классов — авторов 48 исследовательских работ, 42 педагога — руководителя данных конкурсных работ из 13 общеобразовательных учреждений.

Из 48 конкурсных работ 27 исследовательских работ были признаны лучшими и рекомендованы для публичной защиты на региональном уровне в г. Сочи.

В рамках межрегионального конкурса «Разговор о правильном питании» конкурсная работа Ковалевой Елены, ученицы 3-А» класса МОУ СОШ № 18, руководитель Булатецкая Светлана Анатольевна, учитель начальных классов МОУ СОШ № 18 стала победителем регионального и лауреатом Российского межрегионального конкурса в номинации «Конкурс семейной фотографии».

По результатам Всероссийской олимпиады школьников: 2 победителя и 20 призеров зонального этапа по кубановедению, математике и политехнической олимпиады, в региональном этапе победителей — 2, призеров — 4, в заключительном этапе Всероссийской олимпиады участвовали 2 учащихся, которые явились номинантами премии губернатора Краснодарского края.

В краевом конкурс научно-исследовательских проектов учащихся «ЭВРИКА»: на зональном этапе — 5 победителей, 6 призеров, на краевом заключительном этапе — 7 участников и 1 победитель.

В образовательных учреждениях района работают 18 клубов и объединений военно-патриотической направленности, функционируют 52 кадетских и казачьих класса в 11 школах, 2 школы имеют статус «Казачьего образовательного учреждения».

В военно-патриотическом соревновании «Солдатами не рождаются — солдатами становятся» проходившем в городе Армавире 23–24 апреля 2011 года, военно-патриотический клуб «Будущий воин» МОУ СОШ № 29 имени Героя Советского Союза выпускника школы П.С.Кузуб ст. Петровской занял 2 общекомандное место в краевом слете среди военно-патриотических клубов Краснодарского края.

В открытом первенстве по военно-прикладным видам спорта на приз начальника Черноморско-Азовского пограничного управления береговой охраны ФСБ России среди военно-патриотических клубов и казачьих обществ Краснодарского края, проходившем 21 мая 2011 года в городе Краснодаре, команды МОУ СОШ № 29 ст. Петровской военно-патриотического клуба «Будущий воин» заняла 1 общекомандное место, а военно-патриотического объединения «Имени Героя Советского Союза П.С.Кузуб» — 2 общекомандное место.

В первенстве «Кубок Юга России» по ракетомодельному спорту с 14 по 17 мая 2011 года команда МУК ДТО «Ракетомоделист» заняла 1 общекомандное место. В первенстве России по ракетомодельному спорту с 25 июня по 1 июля 2011 года команда МУК ДТО «Ракетомоделист» заняла 3 общекомандное место. Юные ракетомоделисты в составе команды — Осипов Илья, Кравченко Виктор и Соснин Димир по итогам соревнований в 7 классах моделей ракет завоевали в личном первенстве 6 третьих мест, 4 вторых места и 4 первых. Соснин Димир и Осипов Илья удостоены грантов Президента РФ.

Охват детей дополнительным образованием составляет — 80,4 % (в I-ом полугодии 2010 года — 80,2 %).

Спортивные секции при школах посещают 67 % учащихся.

В течение июня на территории Славянского района в различных видах оздоровления, труда, отдыха и были заняты 94,7% учащихся образовательных учреждений.

С целью обеспечения временной занятости и отдыха учащихся района, в период с 10 июня 2011 года по 21 августа 2011 года 2011 года управлением образованием была организована работа 53 лагерей дневного пребывания в образовательных учреждениях для 3183 ребят в возрасте от 6 до 14 лет с двухразовым питанием из расчета 75 рублей на ребенка 7–10 лет и 88 рублей на ребенка старше 11 лет.

В санаторно-курортных учреждениях отдохнули и оздоровились 104 ребенка, из них 59 детей получили оздоровление в детских санаториях (из них 39 детей за счет краевого бюджета, 20 детей за счет средств родителей), 2 ребенка в санаториях с родителями (родительские средства), 49 детей оздоровились в санаторно-оздоровительных лагерях круглогодичного действия (из них



41 ребенок за счет краевого бюджета, 5 детей за счет местного бюджета, 3 ребенка за счет спонсорских средств). Среди детей получивших оздоровление в санаторно-курортных учреждениях — одаренные дети, активисты школьных самоуправлений, спортсмены.

В лагере дневного пребывания без питания на базе воинской части «Допризывник» отдохнул 61 юноша 13–17 лет.

В целях организации оздоровления и занятости учащихся Славянского района в период летней кампании 2011 года в МОУ ДОД ДООЛ «Ровесник» было организовано пять профильных смен, в которых оздоровились и отдохнули 410 детей, из них 106 детей, состоящих на различных видах учета, 210 детей, нуждающихся в особой заботе государства.

Расходы муниципального бюджета на организацию муниципальных профильных смен в 2011 году составили 1 194 тыс. рублей. Из них по целевой программе «Дети Кубани» было выделено 159 тыс. рублей.

В туристическом слете, организованном в ст. Неберджаевской с 20 июня по 25 июня 2011 года приняли участие 270 детей (7 подучетных, 17 воспитанников кадетских классов, 13 одаренных детей, 92 активиста школьных самоуправлений).

В период летней кампании 2011 года в общеобразовательных учреждениях Славянского района было организовано 57 ремонтных бригад, в которых было трудоустроено 522 ребенка, из них 80 детей, состоящих на различных видах учета, 126 детей, нуждающихся в особой заботе государства. В целом за весь период лета на территории Славянского района было трудоустроено 885 детей, из них 178 детей, состоящих на различных видах учета, 433 ребенка, нуждающихся в особой заботе государства.

В период с 22 августа 2011 года по 29 августа 2011 года на базе школ были организованы дополнительные ремонтные бригады для 6 учащихся, находящихся в социально опасном положении.

В 4 рабочих бригадах (АФ «Сад-Гигант»), организованных в июне 2011 года трудоустроено 66 человек, которые трудились на уборке земляники. В трудовом соревновании среди сборщиков земляники выявились и свои победители. Лучшими признаны Ковальчук Евгений (МБОУ СОШ № 6); Мурашко Константин (МБОУ СОШ № 6), Некрасов Артем (СОШ № 56), Корж Кристина (СОШ № 25). Школьники были официально трудоустроены на работу в агрофирму, за отчетный период ребята собрали 5 531 кг ягоды и заработали 44 429 рублей.

Из муниципального бюджета на организацию трудоустройства несовершеннолетних было выделено 1 235 тыс. рублей, из них 400 тыс. рублей по МЦП «Дети Кубани».

За весь период лета 38 досуговых площадок на базе образовательных учреждений и учреждений дополнительного образования детей района посетили 9553 человека; спортивно-оздоровительные площадки — 5402 человека; 55 дворовых площадок посетили 2988 человека; тематические площадки на базе домов культуры — 1190 человек. В целом на досуговых площадках в период летней кампании было задействовано 20815 человек.

В культурно-массовых мероприятиях с 1 июня 2011 года по 31 августа 2011 года приняли участие более 12000 детей; в спортивных соревнованиях (менее 3х дней на базе ОУ) — 3600 детей.

В период с 1 июня 2011 года по 1 сентября 2011 года в общеобразовательных учреждениях Славянского района было организовано 250 однодневных походов, в которых приняли участие 13758 учеников, из них 29 учащихся, состоящих на учете в комиссии по делам несовершеннолетних и защите их прав при администрации муниципального образования Славянский район.

Охват школьников горячим питанием составил 98,3% (среднекраевой показатель — 90,5 %), 868 школьников получают горячее питание в школе за счет муниципального бюджета и 10 учащихся за счет привлеченных спонсорских средств.

В 2011 году приобретено технологическое оборудование на сумму 3 506 тыс. рублей для 67 пищеблоков образовательных учреждений из них: 24 школьных пищеблоков, 36 пищеблоков дошкольных учреждений.

В 21 школе и 1 детском саду района организована работа специализированных охранников, в 5 школах установлена система видеонаблюдения.

## Физическая культура и спорт

На территории города и района 318 спортивных сооружений, 4 стадиона с трибунами, 1 бассейн, 220 плоскостных сооружений, 53 спортивных зала, 28 стрелковых тиров и др.

За 2011 год проведена большая работа по укреплению имеющейся и развитию новой материально-спортивной базы города и района. Так в 2011 году:

— в рамках долгосрочной краевой целевой программы «Стадион» на 2010–2012 годы ведутся работы по капитальному ремонту и реконструкции городского стадиона. Выполнены работы по установке системы автоматического полива и укладке натурального газона футбольного поля. Ведутся работы по устройству ограждения из кирпича со стороны сельскохозяйственного техникума, а также работы по подготовке основания для укладки покрытия на беговые дорожки.

— в рамках краевой целевой программы «Содействие субъектам физической культуры и спорта и развитие массового спорта на Кубани» на 2009–2011 годы в 2011 году на территории муниципального образования ведется строительство спортивных площадок. На сегодняшний день закончено строительство спортивной площадки при ООШ № 31 станицы Петровской и ООШ № 11 х. Маевского. Ведется строительство спортивной площадки при СОШ № 3.

— в июне 2011 года на футбольном поле с искусственным покрытием ДЮСШ «Виктория» установлена трибуна на 1230 мест. На выполнение данных работ из бюджета муниципального образования Славянский район выделены денежные средства в размере около 3 911 тыс. руб.

— ведутся работы по капитальному ремонту спортивного комплекса «Славянский», за счет средств бюджета муниципального образования Славянский район выполнены работы по замене кровли, а также внутренняя отделка помещений (побелка, покраска, укладка плитки). За счет средств краевого бюджета выполнены работы по замене полов в спортивном зале. На выполнение данных работ выделены денежные средства в размере 1 200 тыс. руб.

— также продолжены работы по реконструкции и благоустройству спортивной базы детско-юношеской спортивной школы «Изумруд». Закончен внутренний ремонт здания конюшни, ведется установка трибун и подсыпка грунта на боевом поле, произведена укладка плитки на территории школы, начато строительство конного манежа. Затраты на капитальный ремонт составили более 7 млн. рублей.

Доля граждан Славянского района, систематически занимающихся физической культурой и спортом, в общей численности населения составляет 30,1%. Это значит, что более 38 тыс. славянцев систематически занимается физической культурой и спортом в организованных формах. Прирост составил 4 632 человека.

Продолжается модернизация системы подготовки спортивного резерва и развития детско-юношеского

Продолжение на 15-й стр.



Продолжение. Начало на 7–14-й стр.

спорта. Доля граждан, занимающихся в специализированных учреждениях в общей численности детей 6 — 15 лет в 2011 году составляет 59,5 процентов. На сегодняшний день в районе развитием детско-юношеского спорта занимаются 10 детско-юношеских спортивных школ, в которых обучается 7384 человека.

1 апреля 2011 года открыто муниципальное бюджетное учреждение дополнительного образования детей детско-юношеская спортивная школа «Кристалл», профилирующим видом, которой являются бально-спортивные танцы.

Муниципальное образовательное учреждение детско-юношеская спортивная школа «Виктория» реорганизована в муниципальное автономное образовательное учреждение дополнительного образования детей специализированная детско-юношеская спортивная школа по футболу «Виктория».

Ледовый каток «Русский лед» в период с декабря 2010 г. по март 2011 года посетили более 20 тыс. жителей.

В период с 12 по 18 декабря 2011 на территории района масштабно проведены в рамках недели здорового образа жизни «Марафон здоровья» оздоровительные мероприятия в дошкольных и общеобразовательных учреждениях, на предприятиях и в организациях, а также на территории 15 поселений. В мероприятиях приняло участие более 7 тыс. жителей района.

Всего в течение 2011 года в городском и сельских поселениях проведено 726 спортивно-массовых мероприятий с общим охватом 114 514 человек, что составляет 88,4%.

Хороших результатов в целом мы добились и в спорте высших достижений.

В 2011 году на официальных соревнованиях спортсменами было завоевано более 900 медалей, а также велась работа по подготовке спортсменов высокого класса. Норматив мастера спорта России выполнили Ким Виктория (спортивная гимнастика) и Звягинцев Владислав (гиревой спорт), кандидата в мастера спорта — 25 чел., спортсменов 1 разряда — 50 чел. и 1092 чел. спортсменов массовых разрядов. Более 100 спортсменов района входят в составы сборных команд России и Краснодарского края по видам спорта.

Особо значимым событием 2011 года стал приезд в наш район министра спорта, туризма и молодежной политики Российской Федерации Виталия Леонтьевича Мутко, в ходе которого он посетил спортивные объекты нашего района: ДЮСШ №1, Городской стадион, спортивный комплекс «Лидер», муниципальное автономное учреждение физкультурно-оздоровительный бассейн «Дельфин» и скейт-парк. Также в целях обмена опытом по вопросу развития физической культуры и спорта в отчетном году наш район посетила делегация министерства спорта республики Беларусь.

В рамках реализации краевой целевой программы «Развитие детско-юношеского спорта в Краснодарском крае» в 2011 году в краевой столице муниципальному образованию торжественно передан автобус. Сейчас уже 2 спортивные школы имеют комфортабельные автобусы. Также администрацией муниципального образования приобретен микроавтобус «Пежо» для управления по физической культуре и спорту. Приобретение транспортных средств позволяет решать проблему выезда на соревнования сборных команд по видам спорта.

В целом следует отметить, что за последние годы отрасль физической культуры и спорта в Славянском районе бурно развивается:

- активизировалась работа по укреплению материально-спортивной базы физической культуры и спорта, в первую очередь, строительство оздоровительных объектов физкультурно-спортивного назначения в районе (капитальный ремонт школьных спортивных залов и спортивных залов сельских поселений);

- сохранена и развивается сеть детско-юношеских спортивных школ, клубов по месту жительства, которым оказывается существенная организационно — методическая поддержка;

- намечились положительные тенденции по организации и привлечению широких слоев населения к активным занятиям физической культурой и спортом.

## Молодёжная политика

В 2011 году проведено 203 социально значимых мероприятия. В них приняло участие 40 898 человек. Принято участие в 41 мероприятии краевого уровня, а также во Всероссийской молодежной акции «Бескозырка-2011» и в Международном образовательном форуме «Селигер-2011».

На территории района ведут свою работу 49 клубов по месту жительства, клубной деятельностью охвачен 2101 человек. В июле 2011 года клуб молодой семьи «Я+Ты» Прибрежного сельского поселения принял участие краевом слете клубов молодой семьи, который проходил в г. Горячий Ключ, п. Заречье, лагерь «Межгорье».

В целях воспитания у молодежи интереса к занятиям интеллектуальным творчеством регулярно проводятся Открытые чемпионаты Высшей и Юношеской лиги по игре «Что? Где? Когда?». Команды, показавшие наилучшие результаты, принимают участие в зональных играх «Что? Где? Когда?», которые также проводятся на территории нашего района.

На территории нашего района активно развивается движение КВН. Турнирные игры Славянской Молодежной лиги и Славянской Юниор-лиги КВН уже давно стали традиционными. Команда КВН «Славянск», собрав лучших представителей КВН-движения в 2011 году, стала чемпионом Кубанской лиги КВН «Черное море».

На базе молодежного центра «Континент» осуществляет свою деятельность районный клуб неформального молодежного творчества «Метро», который в настоящее время насчитывает 253 человека. По инициативе клуба проведен муниципальный этап краевого фестиваля «Свежий ветер», хип-хоп фестиваль «Рейв», фестиваль неформального молодежного творчества «Уличный стиль», фестиваль классического рока «Единорок».

Немаловажное значение в реализации молодежной политики уделяется воспитанию патриота, знающего историю своего народа и уважающего его великий подвиг. В районе осуществляют свою работу 14 военно-патриотических клубов и военно-патриотических объединений, их воспитанниками является 1830 молодых людей.

Финалисты муниципального этапа краевого фестиваля героико-патриотической песни «Пою мое Отечество!» приняли участие в краевом фестивале, на котором трио «Гармония» стали лауреатами 1-й степени в номинации «Лучший вокальный коллектив».

В 2011 году молодежный центр «Континент» стал лауреатом краевого конкурса на лучшую организацию работы на дворовых молодежных площадках.

В нашем районе активно развивается волонтерское движение. В 2011 году в ряды волонтеров вступило еще 40 человек. Активист Славянского волонтерского движения Сенаторов Николай стал лучшим волонтером Краснодарского края.

## Вопросы семьи и детства

Роль семьи в социально-экономической и духовной жизни общества огромна. Воспитание детей — одна из ответственных социальных обязанностей семьи. В семье ребенок получает первый опыт социализации, представление о доброте, честности, искренности, уважении к старшим и других морально-этических понятиях.

Одной из главных задач управления по вопросам семьи и детства, выполняющего функции по опеке и попечительству в отношении несовершеннолетних, остается сохранение ребенку кровной семьи.

В 2011 году почти в два раза сократилось количество родителей, лишенных или ограниченных в родительских правах.

Однако по-прежнему в нашем районе выявляются дети, потерявшие семью в силу различных причин.

Всего на учете в районе на 1.01.2012 г. состоит 510 детей-сирот.

В районе активно используются разнообразные семейные формы жизнеустройства детей-сирот — усыновление, опека, приемная семья.

121 ребенок усыновлен, 249 детей определены под опеку, 73 ребенка переданы на воспитание в приемную семью, 82 ребенка воспитываются в школе-интернате пос. Совхозного.

Замещающим семьям оказываются меры государственной поддержки. Усыновители с 2012 года смогут реализовать право на получение единовременного пособия в размере 300 тысяч рублей на каждого усыновленного ребенка и использовать его по принципу «материнского капитала». В семьях опекунов и приемных родителей на содержание каждого ребенка ежемесячно выплачивается в среднем 6,5 тысяч рублей. Всего за 2011 год из краевого бюджета направлено около 30 млн. рублей на материальную поддержку замещающих семей.

В 2011 году продолжена реализация программы обеспечения жильем совершеннолетних сирот. 29 декабря 2011 года в торжественной обстановке были вручены ключи от новых квартир еще 30 сиротам, на эти цели из федерального бюджета выделены 30 млн. 145 тыс. рублей.

## Отдел по делам несовершеннолетних

Сегодня работа по профилактике преступлений и правонарушений несовершеннолетних приобрела особую актуальность.

Четвертый год мы живем и работаем в принципиально новых условиях. По инициативе губернатора Краснодарского края Александра Николаевича Ткачева на Кубани принят «детский закон», который стал мощным рычагом к реальным действиям по сохранению жизни и здоровья несовершеннолетних.

За время действия «детского закона» в районе вернули с ночных улиц домой 2115 подростков (в Краснодарском крае более 140 000 подростков). В 2011 году в Славянском районе 338 родителей, законных представителей привлечены к ответственности за неисполнение родительских обязанностей по воспитанию своих детей (в Краснодарском крае 8424 родителя).

Под пристальным взглядом комиссии по делам несовершеннолетних и защите их прав (далее — комиссия) попадают все категории несовершеннолетних. В 2011 году на заседании Комиссии рассмотрено 545 материалов на детей и их родителей.

На 1 января 2012 года на учете в комиссии по делам несовершеннолетних и защите их прав состоит 48 подростков (в 2010 г. — 43). За подростками закреплены наставники, общественные воспитатели. В результате проводимой работы прослеживается положительная динамика в поведении и отношении к учебе у подучетных несовершеннолетних. Снят с учета в комиссии в связи с исправлением 31 подросток.

В связи с активизацией работы по исполнению ЗКК № 1539-КЗ и предупреждению алкоголизации число подростков, привлеченных к административному наказанию, уменьшилось на 51,6 % по сравнению с 2010 годом. Так, в 2011 году 94 подростка рассмотрены на заседании комиссии, в 2010 году 182 несовершеннолетних.

Результатом работы по профилактике безнадзорности и правонарушений несовершеннолетних стало снижение числа преступлений на территории Славянского района. За 12 месяцев 2011 г. несовершеннолетними и с их участием было совершено — 19 преступлений, что на 1 преступление меньше аналогичного периода прошлого года. В совершении преступлений приняло участие — 17 подростков, что на 1 подростка меньше уровня прошлого года.

## Социальная защита населения

На учете в органах социальной защиты состоит более 22 тысяч льготных категорий граждан.

Оказано мер социальной поддержки на 394 млн. рублей с ростом 5 % к 2010 году, в том числе:

- Оказаны меры социальной поддержки отдельным категориям жителей Славянского района на общую сумму 335,9 млн. рублей, в том числе:

- на 52 заседаниях комиссии по распределению государственной социальной помощи оказано государственной социальной помощи 3581 семье на сумму 13 млн. рублей.

- 11277 жителей получили субсидии на оплату жилья и коммунальных услуг на сумму 58,5 млн. рублей.

- 3480 детей из 990 многодетных семей получили меры социальной поддержки на сумму 6,9 млн. рублей.

- 6674 получателям на 10566 детей произведена выплата ежемесячных пособий на сумму 20,6 млн. рублей.

- выплачено единовременное пособие по случаю рождения 319 детей 3,7 млн. рублей.

- 34,9 млн. руб. выплачено ежемесячного пособия по уходу за 1118 детьми до 1,5 лет.

- 415 беременным, 625 кормящим женщинам, 2035 детям до 3 лет выплачена компенсация на полноценное питание на сумму 5,4 млн. рублей.

- 168 детей получили путевки на летнее оздоровление.

Продолжение на 16-й стр.



Продолжение. Начало на 7–15-й стр.

Таблица 12

## СОЦИАЛЬНО-ДЕМОГРАФИЧЕСКИЕ ПОКАЗАТЕЛИ В РАЗРЕЗЕ СЕЛЬСКИХ ПОСЕЛЕНИЙ, ПО БАЗЕ ДАННЫХ УПРАВЛЕНИЯ СОЦИАЛЬНОЙ ЗАЩИТЫ НАСЕЛЕНИЯ В СЛАВЯНСКОМ РАЙОНЕ

Демографические показатели, чел.	Город	Анастасиевское	Ачуевское	Голубая Нива	Забойское	Кировское	Коржевское	Маевское	Петровское	Прибрежное	Прикубанское	Протокское	Рисовое	Целинное	Черноерковское	Итого район
Льготники 2011	11856	2175	109	169	503	591	659	120	2059	1112	297	945	247	249	827	22068
В том числе: I. Инвалиды 2011	5009	796	36	85	178	216	228	123	797	448	143	348	82	93	296	8878
Из них 1) инвалиды-колясочники 2) дети-инвалиды а) дети-инвалиды-колясочники	124 149 10	20 33 6	0 2 -	11 6 -	7 8 1	4 6 2	4 5 1	1 1 0	14 31 6	18 15 2	0 8 2	5 16 2	1 6 1	33 11 3	12 8 -	214 309 36
II. Участники ВОВ 2011	228	36	-	2	7	7	4	4	35	19	2	6	1	1	7	359
Обеспечены жильем участники ВОВ с 2009 по 2011 год	23	2	-	1	2	2	2	1	8	-	3	4	-	-	-	48
Обеспечены жильем инвалиды с 2009 по 2011 год	12	-	-	-	-	-	-	-	-	-	-	1	-	-	-	13
Малоимущие 2011	1443	388	26	82	83	134	169	73	382	202	112	158	75	79	175	3581
Дети до 18 лет	9184	2147	99	330	508	785	678	386	2543	1126	508	1045	309	375	952	20975
Получатели детских пособий	7756	1861	83	286	448	744	671	367	2290	930	470	1014	298	320	884	18422
Многодетные семьи	381	118	3	13	34	44	35	25	130	35	37	48	14	19	54	990
Состоят на социальном обслуживании в 2011 году	511	257	68	-	62	124	73	88	272	67	71	156	-	-	211	1960
Количество субсидий на оплату ЖКУ 2011	5762	958	140	186	277	397	462	203	966	500	199	403	181	203	440	11277

— на 187 умерших трудоспособных, не работающих и не являющихся пенсионерами граждан выплачено пособие на погребение на 871,7 тыс. рублей.

— на 119 умерших малоимущих граждан выплачена материальная помощь на погребение 187,4 тыс. рублей

— по муниципальной целевой программе социальной поддержки ветеранов Великой Отечественной войны 107 ветеранам Славянского района проведены ремонтные работы домовладений на общую сумму 5,2 млн. рублей.

— во исполнение Указа Президента Российской Федерации от 7 мая 2008 года № 714 «Об обеспечении жильем ветеранов Великой Отечественной войны 1941—1945 годов» 48 ветеранов Великой Отечественной войны получили жилье, в том числе 31 ветеран — в новом доме по ул. Батарейная, д. 381.

— 11 тыс. 331 человек получили 465 тыс. 341 талонов для проезда на автомобильном транспорте пригородного сообщения.

— 2893 льготных проездных билета реализовано для проезда на всех видах городского пассажирского транспорта.

— автотранспортным организациям возмещены расходы за перевозку в сумме 6 млн. рублей, к возмещению принято 287 тыс. 756 талона или 62% от общего количества выданных.

Каждый 11 житель района получает субсидию на оплату жилья и коммунальных услуг. Средний размер субсидии составляет 810 рублей в месяц.

22,9 % или 29676 человек имеют доходы ниже прожиточного минимума. Число семей состоящих на учете в качестве нуждающихся в улучшении жилищных условий снизилось на 5 % и составило 610 семей ( в 2000 году таких семей было 2035).

## Жилищно-коммунальное хозяйство

Согласно комплексному плану мероприятий по подготовке к работе в осенне-зимний период 2011-2012 годов объектов жилищно-коммунального комплекса и социальной сферы муниципального образования Славянский район по отрасли водопроводно-канализационного хозяйства освоена сумма в размере 29,4 млн. руб., в том числе: за счет средств краевого бюджета 10,6 млн. руб., местного бюджета 3,198 млн. руб. и за счет средств предприятий 15,6 млн. руб.

В ведомственной целевой программе «Развитие водоснабжения населенных пунктов Краснодарского края

на 2011 год», приняли участие 10 поселений Славянского района на сумму 10,6 млн. руб., в том числе за счет средств краевого бюджета 9,6 млн. руб., за счет местных бюджетов поселений 1,0 млн. руб. По данной программе выполнено:

— замена и ремонт 6 водонапорных башен (пос. Забойский, пос. Целинный — 2 башни, ст. Черноерковская, х. Нецадимовский — 2 башни);

— перебурирование 2 артезианских скважин (водозабор г. Славянска-на-Кубани и пос. Степного);

— замена 7 км водопроводных сетей.

В рамках подготовки к ОЗП 2011-2012 годов многоквартирных домов управляющими и обслуживающими организациями выполнено работ по ремонту крыш, фасадов, отмосток, инженерных сетей на общую сумму 7,8 млн. руб.

Славянское городское поселение вошло в краевую адресную программу по переселению граждан из аварийного жилищного фонда на 2011 год, в которую включаются дома по ул. Дзержинского, 258 (в первую заявку) и по ул. Красной, 13 (литера Б) (во вторую заявку), стоимость переселения 21,2 млн. рублей.

Завершается межевание земельных участков под 48 многоквартирными домами за счет средств района на общую сумму 960 тыс. рублей, в том числе:

— в Славянском городском поселении будут отмежеваны земельные участки под 26 многоквартирными домами;

— в Анастасиевском сельском поселении — 4 МКД;

— в Забойском сельском поселении — 3 МКД;

— в Кировском сельском поселении — 2 МКД;

— в Рисовом сельском поселении — 3 МКД;

— в Коржевском сельском поселении — 6 МКД;

— Прибрежном сельском поселении — 4 МКД.

Для формирования краевой целевой программы «Капитальный ремонт и ремонт дворовых территорий многоквартирных домов, проездов к дворовым территориям многоквартирных домов муниципальных образований Краснодарского края» поселениями МО Славянский район разработана муниципальная целевая программа «Дворы многоквартирных домов» на 2012—2014 годы на общую сумму 168 млн. 550 тыс. рублей.

На территории Славянского городского поселения созданы 2 новые управляющие компании: УК ООО «Репино», УК ООО «Семь ветров». Славянским городским поселением проведен конкурс по управлению многоквартирными домами, которые не определились со способом управления либо не реализовали его. Конкурс выиграла УК ООО «Наш город».

Также в 2011 году отделом жилищно-коммунального хозяйства администрации муниципального образования Славянский район было оказано содействие в содержании площадки для временного хранения твердых бытовых отходов, расположенной 2 км западнее г. Славянска-на-Кубани.

Предприятием ООО «Экологический полигон» на сегодняшний день выполнены следующие виды работ:

— возведение подъездной дороги к новому полигону ТБО протяженностью 2,8 км в гравийном исполнении;

— земляные работы по строительству первой карты полигона ТБО и уложен гидроизоляционный слой из материала «Бентомат»;

— построено производственное помещение;

— дизбарьер;

— воздушная линия электроснабжения ВЛ-10 Кв, протяженностью 1,6 км;

— дренажная система сбросной канализации для первой карты полигона ТБО;

— выполнены мероприятия по пожарной безопасности;

— обустроен жижесборник емкостью 100 м<sup>3</sup>;

— пробурены скважины для технической воды и забора анализов;

— выполнены работы по строительству ограждения и благоустройству;

— получен акт сдачи объекта в эксплуатацию;

— решается вопрос получения лицензии на размещение и утилизацию отходов, разработка и согласование тарифа.

## Теплоэнергетический комплекс

В соответствии с комплексным планом мероприятий в муниципальном образовании Славянский район на подготовку объектов теплоэнергетики к работе в осенне-зимний период 2011—2012 годов было выделено 5,544 млн. рублей из них: средства краевого бюджета — 360 тыс. рублей, средства местного бюджета — 40 тыс. рублей, средства эксплуатирующей организации — 5,144 млн. рублей. Выделенные средства освоены на 100%. Было подготовлено к работе 64 котельные и 100,6 км тепловых сетей. Выполнен капитальный ремонт 1225 км тепловых сетей, в котельной № 29 п. Забойского произведена замена вышедшего из строя котла.

## Электросетевой комплекс

Электроснабжение 14 сельских поселений Славянского района осуществляет Филиал ОАО «Кубаньэнерго» Славянские электрические сети, обслуживающие 621 подстанцию и 2745 км воздушных линий. Отделом ТЭК МО Славянский район проводился мониторинг строительства по установке автотрансформатора АТ-2 мощностью 125 МВт на подстанции Славянская 220. Согласно инвестиционной программе ОАО «Кубаньэнерго», которая рассчитана до 2015 года, начата реконструкция 110/35/10 подстанции «Центральная» с заменой трансформаторов 10 и 16 МВт на два трансформатора по 25 МВт каждый. Прирост мощности для городского поселения составит 24 МВт. Отремонтировано сетей воздушных линий 120 км, произведена замена 12 трансформаторных подстанций на большую мощность, построено 2 трансформаторных подстанции.

Администрацией района совместно со службой районных распределительных сетей ОАО «Кубаньэнерго» оказана помощь гражданам на безвозмездной основе по монтажу силовых вводов 43 домовладения.

Электроснабжение Славянского городского поселения обеспечивает ОАО «НЭСК-электросети» «Славянск-электросеть». Общая протяженность воздушных линий составляет: 10/6кВ-130,9 км. Число трансформаторных подстанций — 138 единиц.

Согласно инвестиционной программе на 2011 год за счет средств ОАО «НЭСК-электросети»:

Продолжение на 17-й стр.



Продолжение. Начало на 7–16-й стр.

1. Смонтирована ГТП по ул. Ярмарочная—Шаумяна, смонтирован участок ВЛ-10 кВ с совместным подвесом ВЛИ-0,4 кВ по ул. Шаумяна от ул. Выгонной до ул. Ярмарочной;

2. Смонтирована ГТП по ул. Троицкая—Курская, смонтирован участок ВЛ-10 кВ с совместным подвесом ВЛИ-0,4 кВ по ул. Красной от ул. Победы до ул. Троицкой;

3. Смонтирована ГТП по ул. Гриня-Большичная, смонтирован участок ВЛ-10 кВ с совместным подвесом ВЛИ-0,4 кВ по ул. Больничной от ул. Дзержинского до ул. Гриня, работы на данном объекте продолжаются;

4. На пересечении улиц Советской и Островского смонтирован фундамент под ГТП (сама подстанция ожидается до 15 декабря). В декабре начато строительство ВЛ-10-0,4 кВ по ул. Островского (Советская-Дзержинского) по трассе существующей ВЛ-0,4 кВ.

В краевой целевой программе «Развитие систем наружного освещения населенных пунктов Краснодарского края на 2011 год» в муниципальном образовании Славянский район принимали участие 1 городское и 9 сельских поселений: Славянское, Анастасиевское, Голубая Нива, Кировское, Коржевское, Маевское, Прибрежное, Протокское, Петровское, Целинное. Объем финансирования программы: 7,620 млн. рублей из них: средства краевого бюджета 3,810 млн. рублей.

### Газовый комплекс

Специалистами отдела ТЭК проведено 2 межведомственные комиссии по размещению сил нефтяной и газовой промышленности, проведено 1 публичное слушание по материалам обоснования хозяйственной деятельности по техническому перевооружению объектов ООО «Газпром добыча Краснодар»: восстановление скважин № 11 Северо-Прибрежного и № 1, 3, 14 Прибрежного месторождений бурением вторых стволов; техническое перевооружение скважин и скважинного оборудования: скважины № 20 Прибрежного и скважины № 21 Северо-Прибрежного месторождений, результатом которых является поступление средств в бюджет муниципального образования Славянский район, Черноерковского сельского поселения.

Проведены 5 сходов граждан по вопросу заключения договоров на техническое обслуживание внутридомового газового оборудования. Проведена разъяснительная работа с гражданами о необходимости заключения договоров на обслуживание внутридомового газового оборудования, по итогам которой заключено 9626 договоров. В многоквартирных домах заключено договоров на техническое обслуживание ВДГО 83,4%, в частных домовладениях — 34%.

Администрацией района осуществлялся непрерывный контроль деятельности ОАО «Славянскоргаз» в части обеспечения качественной подачи сетевого газа населению. За 2011 год отремонтировано 4017 м газовой сети, введено в эксплуатацию 9108 м.

### Дорожное хозяйство и благоустройство территории

В сфере дорожного хозяйства в 2011 году выполнено работ на сумму 61,4 млн. руб., в том числе:

— проведен ямочный ремонт дорог в асфальтобетонном исполнении в 11 поселениях Славянского района на сумму 46,3 млн. руб., выполнено 9,89 км;

— выполнены работы по ремонту гравийных дорог в 12 поселениях Славянского района протяженностью 7,8 км, а также подготовлено основание для асфальтирования по ул. Крупской подрядчиком ОАО «Славянское ДРСУ». Согласно плану дорожно-ремонтных работ сельских поселений выполнено грейдирование автомобильных дорог общей протяженностью 14,7 км;

— выполнена реконструкция перекрестка ул. Ковтюха—Школьная по расширению проезжей части.

Дважды (весной и осенью) был выполнен ямочный ремонт асфальтобетонного покрытия улиц города и грейдирование 17,5 км дорог с добавлением щебня подрядчиком ЗАО ДПМК «Славянская».

В 2011 году были выделены средства в размере 499 тыс. руб. по МЦП «Повышение безопасности дорожного движения».

Для ухода за улично-дорожной сетью в осенне-зимний период 2010—2011 года было закуплено 1 710 тонн песка.

По муниципальной целевой программе «Устройство технических средств регулирования дорожного движения» было выделено 1,9 млн. руб., на выполнение работ по оснащению современным оборудованием светофорных объектов по ул. Ковтюха—Школьная, Ковтюха—Краснодарская, Ковтюха—Батарейная, Ковтюха—Отдельская, Пролетарская—Красная, Победы—Островского.

Выполнены работы по:

- устройству 14 новых остановочных павильонов;
- обустройству 1 съезда асфальтобетонным покрытием в пределе радиуса закругления;
- ремонту пешеходных дорожек и тротуаров — 7,05 км;
- ликвидации деревьев — 168 шт.;
- нанесению 972 кв. м линейной разметки проезжей части;
- нанесению 243,4 кв. м ручной разметки проезжей части;
- установке 146 новых знаков;
- ремонту 124 дорожных знаков.



### Пассажирские перевозки

В целях качественного и безопасного обслуживания населения пассажирскими перевозками на городских, пригородных и межмуниципальных пригородных маршрутах предприятиями и индивидуальными предпринимателями за 2011 год приобретено 10 единиц новых автобусов особо малой, малой и большой вместимости.

На школьных автобусах и автобусах общего пользования проводится установка системы навигационного оборудования ГЛОНАСС, которая позволяет определять местоположение автобуса в реальном времени, его пробег, расход ГСМ, соблюдение графика и скорости движения. Уже установлено 75 комплектов оборудования, или 56 % автобусного парка.

Дополнительно введена единая летняя и зимняя форма одежды водителей автобусов.

В соответствии с распоряжением главы администрации (губернатора) Краснодарского края от 19 августа 2009 года № 614-р «О мерах по выявлению лиц, незаконно осуществляющих деятельность по перевозке пассажиров и багажа автомобильным транспортом» за 11 месяцев 2011 года проведено совместно со специалистами департамента транспорта Краснодарского края 8 рейдовых мероприятий, выявлено 18 индивидуальных предпринимателей, осуществляющих деятельность с нарушением действующего законодательства. Во исполнение Закона Краснодарского края от 23 июля 2003 года № 608-КЗ «Об административных правонарушениях» совместно с сотрудниками налоговой службы, роты дорожно-патрульной службы, специалистами Славянского городского и сельских поселений проведено 35 рейдовых мероприятий, составлено 76 административных протоколов.

### Санитарная инспекция

В 2011 году выдано 3340 предписаний за нарушение санитарного порядка на территории Славянского района, составлено 1739 протоколов на физических и юридических лиц за нарушение правил благоустройства.

В период с 23 марта по 23 апреля 2011 года было организовано проведение Всекубанского месячника по благоустройству и наведению санитарного порядка на территории Славянского района.

При организации проведения Всекубанского месячника и субботника были задействованы руководители и работники исполнительных органов местного самоуправления, коллективы организаций, а также широко привлекалось население.

Проведена работа по благоустройству и санитарной очистке придомовых, внутриквартальных территорий, автомобильных дорог местного значения, площадей, зеленых зон, спортивных сооружений, рынков, мест торговли, авто- и железнодорожных вокзалов, мемориалов, памятных знаков, кладбищ, фасадов общественных зданий и ограждений частных домовладений, территорий, закрепленных за соответствующими организациями. Продолжается работа по обрезке деревьев и кустарников, посадке новых саженцев.

На территориях поселений была организована работа по ликвидации стихийных свалок в лесополосах, по берегам рек, водоемов и местах массового отдыха населения. Всего с начала года на территории Славянского района ликвидировано 1350 несанкционированных свалок. За 2011 год ликвидировано 2703 несанкционированные свалки.

Так же проведены работы по расчистке, обустройству, восстановлению искусственных и естественных систем по отводу ливневых и паводковых вод.

За период проведения Всекубанского месячника посажено 2004 деревьев, 698 кустарников, засеяно 1883 кв.м газонов, посажено 10 312,8 кв.м цветников, очищено от мусора 389 801 кв.м территорий площадей, парков, скверов, кладбищ, приведено в надлежащее санитарное состояние 320,6 км улиц, приведено в порядок и отремонтировано 126 придомовых контейнерных площадок, отремонтировано 73,9 км дорог, отремонтировано 5 349 кв.м тротуаров, установлено 80 урн для сбора мусора в местах общего пользования, отремонтировано 4,07 км водопроводных систем, приведено в порядок 84,2 км искусственных и естественных водоотвод-

ных систем, ликвидировано 284 несанкционированных свалки, отреставрировано 78 фасадов зданий, отремонтировано и окрашено 212 ограждений индивидуальных домовладений, отремонтировано 60 детских и спортивных площадок на придомовых территориях. В мероприятиях по благоустройству и наведению санитарного порядка на территории Славянского района приняли участие 15,666 тыс. чел.

### Озеленение

В 2011 году выполнена закладка новых парков и скверов на территории Славянского городского поселения: сквер «Встреча» — пересечение ул. Запорожской с ул. Батарейной, сквер «Суворова» — пересечение ул. Зеленского с ул. Спортивной, сквер «Олимпийский» — ул. Красная, территория ЦРБ.

В сельских поселениях в 2011 году выполнялась реконструкция ранее высаженных насаждений.

Таблица 13

Отчет о посадке деревьев на территории муниципального образования Славянский район в 2011 году

Наименование поселения	Запланировано кол-во деревьев, шт.	Фактически высажено деревьев, шт.	Гибель растений, шт.	Фактический остаток, шт.	Отклонение от плана, шт.
Славянское г/п	656	908	7	901	+245
Ачевское с/п	100	10	-	10	- 90
Анастасиевское с/п	300	300	35	265	- 35
Голубая Нива с/п	50	110	40	70	+ 20
Забойское с/п	50	60	7	53	+ 3
Кировское с/п	140	263	48	215	+ 75
Коржевское с/п	100	150	20	130	+ 30
Маевское с/п	100	60	40	20	- 80
Петровское с/п	700	340	75	265	- 435
Прибрежное с/п	20	9080	117	8963	+ 8943
Прикубанское с/п	150	115	7	108	- 42
Рисовое с/п	200	100	-	100	- 100
Протокское с/п	90	490	210	280	+ 190
Целинное с/п	100	120	-	120	+ 20
Черноерковское с/п	200	324	50	274	+ 74
ИТОГО	2956	12430	656	11774	+ 8818

### Управление муниципальной землей и муниципальным имуществом

За 2011 год годовой план доходов по арендной плате за муниципальное имущество в консолидированный бюджет муниципального образования Славянский район выполнен на 102,9%, поступило доходов 9 365 тыс. рублей при плане 9 101 тыс. рублей.

К соответствующему периоду 2011 года темп роста доходов составляет 121,8 % (2011 год — 9365 тыс. рублей, 2010 год — 7691 тыс. рублей).

В 2011 году годовой план доходов от продажи муниципальной собственности выполнен на 101 %, поступило доходов 57 163 тыс. рублей при плане 56 570 тыс. рублей.

К соответствующему периоду 2010 года темп роста доходов составляет 5756,6 % (2011 год — 57163 тыс. рублей, 2010 год — 993 тыс. рублей).

Годовой план доходов по арендной плате за землю выполнен на 103 %, поступило доходов 78 604 тыс. рублей при плане 76 268 тыс. рублей.

Годовой план доходов по выкупу земельных участков в консолидированный бюджет муниципального образования Славянский район выполнен на 106,6 %, поступило доходов 33 282 тыс. рублей при плане 31 209 тыс. рублей.

### Правопорядок и защита граждан

С 1 марта 2011 года впервые в истории органов внутренних дел сформирована полиция.

В сравнении с 2010 годом отмечается небольшое увеличение общего количества зарегистрированных преступлений, при этом количество тяжких и особо тяжких снизилось с 282 в 2010 году до 193 в 2011 году (на 89 преступлений).

Продолжение на 18-й стр.

Продолжение. Начало на 7–17-й стр.

Из всех совершенных преступлений было раскрыто каждое второе, раскрываемость по всем линиям составила 52 %.

Проблемой остается рост количества краж чужого имущества, на 43 кражи больше, чем в 2010 году.

В 2011 году первоочередное внимание уделялось профилактике и пресечению правонарушений среди несовершеннолетних. Фактов преступлений в сравнении с 2010 годом зарегистрировано на 1 меньше — 19.

За время действия «детского закона» в районе вернули с ночных улиц домой 2115 подростков. 338 родителей, законных представителей привлечены к ответственности за неисполнение родительских обязанностей по воспитанию своих детей.

На 1 января 2012 года на учете в комиссии по делам несовершеннолетних и защите их прав состоит 48 подростков (в 2010 — 43). Снят с учета в Комиссии в связи с исполнением 31 подросток.

В связи с активизацией работы по исполнению ЗКК № 1539-КЗ и предупреждению алкоголизации подростков уменьшилось число подростков, привлеченных к административному наказанию, на 51,6 % по сравнению с 2010 годом, так, в 2011 году 94 подростка рассмотрены на заседании комиссии, в 2010 году — 182 несовершеннолетних.

Управлением по взаимодействию с правоохранительными органами и казначеством за отчетный период проведены следующие мероприятия:

— организация и контроль работы по предотвращению актов терроризма. Проведено 217 проверок антитеррористической защищенности объектов. В ходе проверок выявлено 147 нарушений, из них устранено 142.

— руководство межведомственной комиссией по профилактике преступлений и правонарушений. В каждом сельском поселении ежемесячно Проведены выездные заседания Совета профилактики в сельских поселениях: Ачуевское — 12, с/п Голубая Нива — 12, Целинное — 12, Кировское — 12, Петровское — 18, Протокское — 16, Прикубанское — 12, Забойское — 12, Коржевское — 12, Анастасиевское — 15, Маевское — 12, Прибрежное — 12, Рисовое — 12, Черноерковское — 12, Славянское городское поселение — 39.

— участие в призывной комиссии в военном комиссариате. Обеспечение выполнения плана по призыву граждан Славянского района в ряды ВС РФ (ежедневно).

— обеспечение работы антинаркотической комиссии и исполнения решения АНК. Осуществлен мониторинг антинаркотической работы ведомств профилактики и поселений в организации работы по профилактике наркомании и алкоголизма. Разработаны и опубликованы в газете «Заря Кубани» 12 ежемесячных планов основных антинаркотических мероприятий.

— ведение учета криминальных обращений граждан. Представлено 4 отчета главе муниципального образования Славянский район по криминальным обращениям граждан.

## МАУ «Безопасный город»

В 2011 году подготовлен ситуационный центр МАУ «Безопасный город», расположенный по адресу: г. Славянск-на-Кубани, ул. Полковая, 259;

— выполнена закупка, установка и настройка оборудования ситуационного центра;

— ситуационный центр МАУ «Безопасный город» в круглосуточном режиме выполняет основные задачи по видеонаблюдению за сохранением порядка на улицах города.

Настроено программное обеспечение системы видеонаблюдения, также установлено программное обеспечение мониторинга автотранспорта по средствам системы спутниковой навигации ГЛОНАСС, которая позволяет определять местоположение транспортного средства, подключенного к системе, фиксировать его маршрут движения, а также соответствие пройденного пути заданного маршрута. Получать оперативные данные о каждом этапе движения транспортного средства: изменение скорости и направления движения, фиксировать время остановок.

По территории города смонтировано 15 км волоконно-оптических линий связи.

Установлено 10 центральных распределительных щитов, для подключения видеокамер к аппаратно-программному комплексу «Безопасный город».

## Итоги деятельности МАУ «Многофункциональный Центр Славянский»

В МАУ «Многофункциональный Центр Славянский» на площади 260 м<sup>2</sup> размещены 20 окон для обслуживания клиентов, семь из которых оборудованы в 2011 году, и 2 рабочих места для информирования о порядке предоставления государственных и муниципальных услуг.

В 2011 году пропускная способность центра в среднем составила 197 человек в день, в том числе в октябре 2011 года — 301 человек в день, в ноябре — 297 человек в день, в декабре — 306 чел. в день.

Штатная численность сотрудников МФЦ на 1 января 2012 года — 12 чел. Кроме сотрудников МФЦ, в центре ведут прием 15 сотрудников сторонних организаций. Общий объем финансирования из районного бюджета в 2011 году составил 4 млн. рублей.

На 31 декабря 2011 г. заключены 12 соглашений о взаимодействии по 300 государственным и муниципальным услугам (на начало 2011 года было 8 соглашений по 106 услугам). В декабре 2011 года подготовлен проект согла-

шения с Федеральной миграционной службой о приеме через МФЦ документов от граждан для получения (замены) паспорта.

Количество часов работы МФЦ в неделю, в течение которых осуществляется прием посетителей, — 61 час.

Общее количество предоставляемых государственных и муниципальных услуг за 2011 г. — 53 542 (за декабрь — 7648 услуг), в том числе:

1) федеральные услуги — 42 199, или 78,8 % от общего числа, из них:

— Управление Федеральной службы государственной регистрации, кадастра и картографии по Краснодарскому краю — 32 275, или 60,3 %;

— ФГУП «Ростехинвентаризация-Федеральное БТИ» — 549, или 1,0 %;

— ФБУ «Кадастровая палата» — 9 375, или 17,5 %.

2) региональные услуги — 1 974, или 3,7 %, из них:

— филиал ГУП КК «Крайтехинвентаризация — Краевое БТИ» — 1 651, или 3,1 %;

— ГУП КК «Славянский земельный центр» — 188, или 0,4 %;

— управление социальной защиты населения Департамента социальной защиты населения Краснодарского края в Славянском районе — 135, или 0,2 %.

3) муниципальные услуги — 9 369, или 17,5 %, из них:

— управление по муниципальному имуществу и земельным отношениями МО Славянский район — 4 582, или 8,6 %;

— архивный отдел администрации МО Славянский район — 1 170, или 2,2 %;

— управление архитектуры администрации МО Славянский район — 417, или 0,8 %;

— отдел по управлению муниципальным имуществом администрации Славянского городского поселения — 614, или 1,1 %;

— отдел архитектуры и градостроительства администрации Славянского городского поселения Славянского района — 242, или 0,5 %;

— отдел строительства, ЖКХ, транспорта и связи администрации Славянского городского поселения Славянского района — 9 услуг;

— муниципальное автономное учреждение «Управление архитектуры и градостроительства МО Славянский район» — 1 193, или 2,2 %;

— управление образованием МО Славянский район — 1 142, или 2,1 %.

К числу дополнительных и сопутствующих услуг в МФЦ можно отнести:

— установленный в мае 2011 года платежный банковский терминал Сбербанка России, через который принимаются коммунальные платежи, оплата государственной пошлины, оплата за детские сады, телефон, сотовую связь, интернет;

— в зоне ожидания установлен аппарат по реализации горячих и прохладительных напитков и товаров. По просьбе жителей района возле здания центра установлены 2 лавочки;

— в центре функционирует телефон «горячей линии» 2-58-85, приобретена и установлена справочно-информационная система «КонсультантПлюс»;

— услуги ксерокопирования, которые оказываются населению по тарифу 3 (три) рубля за 1 прогон.

— оказание услуг по межеванию земельных участков в окне №21 производит ООО «Георесурс».

С целью информирования населения в 2011 году проведена следующая работа:

— функционирует сайт slavmfc.ru, на котором размещена актуальная информация о перечне государственных и муниципальных услуг, предоставляемых в МФЦ.

— изготовлены раздаточные материалы в виде буклетов тиражом 1500 экз.;

— в апреле 2011 года на телевидении проведен прямой эфир, а в июне 2011 г. проведена online-конференция в редакции «Заря Кубани»;

— в марте—апреле 2011 года проведены выезды во все поселения и встречи с квартальными и специалистами сельских администраций для разъяснения целей и задач создания МФЦ;

— выездные приемы граждан проводились совместно со специалистом общественной приемной губернатора А.Н.Ткачева и со специалистами Славянского отдела Управления Росреестра по Краснодарскому краю. Всего проведено 59 выездных приемов.

Среди перспектив развития первоочередными являются:

— обеспечение деятельности рабочего места по внедрению единого платежного документа по оплате жилищно-коммунальных услуг «Единая квитанция ЖКХ»;

— приобретение, установка и обеспечение деятельности программного комплекса по выдаче универсальных электронных карт жителей Кубани;

— необходимо развивать программные технологии, создать call-центр, обеспечить защиту персональных данных;

— оборудовать дополнительные парковочные места для клиентов;

— стратегической задачей остается перевод государственных и муниципальных услуг в электронный вид, что позволит в более полной мере реализовать принцип «одного окна».

## Работа с обращениями граждан, поступившими в администрацию

В администрацию муниципального образования Славянский район за 2011 года поступило 1131 письменное обращение граждан, в 2010 году — 1650. По сравнению с 2010 годом количество обращений к главе уменьшилось на 41%, в администрацию Краснодарского края увеличилось на 77%, а также увеличилось количество обращений в Приемную Президента РФ на 29%.

По краевым и президентским обращениям, по-прежнему, наибольшее количество обращений граждан коснулись жилищно-коммунальных вопросов (61%), по сравнению с 2010 годом их количество увеличилось на 3%, основные проблемы — предоставление жилья или улучшение жилищных условий, оплата коммунальных услуг, ремонт домовладений, участие в программе «Молодой семье — доступное жилье». 27% обращений было рассмотрено с выездом на место, с участием заявителей, что позволяет более эффективно решать проблемы жителей. Наибольшее количество выездов было осуществлено службой по улучшению жилищных условий и учету граждан, управлением социальной защиты населения по Славянскому району, службами администрации Славянского городского поселения.

Анализ поступивших обращений на имя главы муниципального образования Славянский район показал, что тематика обращений граждан следующая:

наибольшее количество вопросов — вопросы жизнеобеспечения и благоустройства 47%, жилищные проблемы затронули в 8% обращений, 8% — вопросы образования, вопросы социального обеспечения были затронуты у 5% жителей муниципального образования Славянский район, 5% обращений поступило по вопросам здравоохранения, прочие вопросы составили 27% обращений: вопросы экологии, вопросы сельского хозяйства, связи, торговли, строительства, транспорта, земельные вопросы.

В целях повышения эффективности работы с жителями города и района проводились расширенные приемы граждан, в ходе которых в текущем году поступило 1216 обращений (в 2010 году — 1078), на выездных приемах — 390 обращений (в 2010 году — 552 обращения).

## Информационное обеспечение жителей района

В 2011 году, в плане информирования населения о деятельности администрации муниципального образования Славянский район, отделом по взаимодействию с общественностью и СМИ, в краевых средствах массовой информации было опубликовано 82 информации по формированию положительного имиджа Славянского района. В 2010 таких информации было размещено 54.

Велась работа по информированию населения через Интернет-портал «Муниципальная новостная лента муниципальных образований РФ». За год работы, на сайте было размещено 859 информации о Славянском районе.

В районных СМИ подготовлено и размещено 528 пресс-релизов, что на 240 пресс-релизов больше, чем в 2010 году. На страницах районной газеты «Заря Кубани» было опубликовано 1373 материала о деятельности администрации района. На страницах газеты в 2011 году было проведено 49 «прямых» линий, online конференций, интервью, пресс-конференций и «круглых» столов.

Выпущены в тираж, подготовленные специалистами отдела 23 номера «Вестника» администрации муниципального образования Славянский район.

Опубликовано 139 нормативно-правовых документа администрации МО Славянский район

Налажено сотрудничество с рекламными газетами «Солнечный дом», «Радуга», «Наша газета», которые в 2011 году регулярно на своих страницах публиковали материалы о работе администрации Славянского района. За отчетный год они опубликовали порядка 330 материалов.

В электронных СМИ района в 2010 году вышло в эфир 919 материалов. Прошло 15 «прямых» эфиров. Корреспондентами МУП «СМТРК» подготовлено 66 актуальных репортажей.

Активно развивался в 2011 году официальный Интернет сайт администрации. За отчетный период на его новостной ленте было размещено 1205 информации.

Налажен график предоставления информации от структурных подразделений администрации района. За 2011 год получено 2380 информации от поселений и структурных подразделений администрации района, что почти в 2 раза больше, чем в прошлом году.

Число посетителей сайта составило 131 881. Ими за 2011 год было сделано 410 499 просмотров официального Интернет сайта администрации.

В 2011 году с целью изучения общественного мнения населения было проведено 12 социологических исследований о качестве работы общественного транспорта, о работе глав поселений, о качестве работы некоторых учреждений района.

В 2011 году в рамках муниципальной целевой программы «О взаимодействии органов местного самоуправления и общественных объединений социальной направленности на 2011 год» общественным объединениям социальной направленности Славянского района на ведение уставной деятельности и проведение мероприятий было выделено 4003,291 тысяч рублей; проведены районные мероприятия, посвященные очередной годовщине вывода советских войск из Афганистана, 25-летию аварии на Чернобыльской АЭС, районный конкурс творчества инвалидов «Мы есть у тебя, Россия», торжественное мероприятие, посвященное Международному дню инвалидов, митинг, посвященный Дню памяти погибших в Чеченской республике.

В 2011 году в районе осуществляли деятельность Славянские отделения политических партий «Единая Россия», КПРФ, ЛДПР, «Справедливая Россия», «Патриоты России», которые приняли активное участие в выборах депутатов Государственной Думы РФ 6 созыва.

В 2011 году Славянскими отделениями политических партий «Единая Россия», КПРФ, «Справедливая Россия» и ЛДПР, общественной организацией «Молодая Гвардия Единой России» проводились публичные мероприятия в форме пикетов и митингов. Всего проведено 27 протестных мероприятий.

Продолжение на 19-й стр.

# Итоги социально-экономического развития поселений

## Славянское городское поселение

### РАСХОДЫ

В итоговом рейтинге поселений за 2011 год Славянское городское поселение заняло 8 место среди 15 поселений Славянского района.

В итоговом рейтинге по всем поселениям рассматривались показатели удельного веса собственных доходов территории, темп роста собственных доходов к 2010 году, темп роста недоимки, сумма недоимки на одного жителя, удельный вес расходов поселения на культурно — досуговую деятельность, физкультурно-оздоровительные мероприятия, расходы на благоустройство территории, доля отремонтированных и освещенных улиц, выполнение планового задания по вводу жилья, показатели развития личных подсобных хозяйств и уровень регистрируемой безработицы.

### ПОКАЗАТЕЛИ УРОВНЯ ЖИЗНИ НАСЕЛЕНИЯ

Размер средней заработной платы — 14 848 рублей, при среднерайонном показателе 16 168 рублей. Среднедушевой денежный доход — 9 500 рублей, при среднерайонном показателе 8 509 рублей. Уровень регистрируемой безработицы — 0,5%, при среднерайонном — 0,7%.

Бюджет 2011 года Славянского городского поселения по собственным доходам утвержден в сумме 225900 тыс. руб.

За отчетный год фактически поступило 228209,1 тыс. рублей, что составляет 101% к годовому бюджетному назначению. Темп роста к аналогичному периоду прошлого года составил 101,5%.

тыс. рублей

Вид доходов	Годовой план на 2011 г.		Факт		Исполнение годового плана (%)	Темп роста (%)
	первоначальный	уточненный	2010 год	2011 год		
НДФЛ	58000	58400	52132,1	59370,2	101,7	113,9
ЕСХН	300	640	330,3	658,4	102,9	199,3
Налог на имущество	2700	1530	6940,9	1533,6	100,2	22,1
Транспортный налог	18000	17300	15144,3	17367,7	100,4	114,7
Земельный налог	94000	114000	80018,4	104829,4	92,0	131,0
Арендная плата за землю	20000	21866	31132,4	22052,5	100,9	70,8
Доходы от сдачи в аренду имущества	1000	1679,5	1028,2	1683,6	100,2	163,7
Прочие неналоговые доходы	6000	10484,5	38085,3	20713,7	197,6	54,4
Доходы всего	200000	225900	224811,9	228209,1	101,0	101,5

В разрезе доходных источников низкий темп роста по сравнению с аналогичным периодом 2010 года сложился по налогу на имущество и арендной плате за землю.

### ОСНОВНЫЕ ПРИЧИНЫ:

#### НАЛОГ НА ИМУЩЕСТВО

Снижение темпов роста объясняется изменением налогового законодательства в части срока уплаты по налогу на имущество физических лиц. В 2011 году платежи по данному налогу не предусмотрены.

#### Арендная плата за землю

Основная причина снижения платежей — продажа в 2010 году земельных участков ЗАО «Тандер», ООО «Славянский битумный завод». Сумма годовой арендной платы по этим предприятиям составляла 28,8 млн. руб. в том числе:

ООО «Славянский битумный завод» — 24,7 млн.рублей;

ЗАО «Тандер» — 4,1 млн.рублей.

#### НЕДОИМКА

По состоянию на 1 января 2012 года недоимка по налоговым платежам физических лиц составила 20420 тыс. рублей (реально к взысканию 13261 тыс.руб., или 65% от суммы задолженности), по сравнению с началом года снижение задолженности составило — 625 тыс. рублей. В разрезе доходных источников недоимка распределена следующим образом:

Земельный налог — 6355 тыс. рублей (задолженность возможная к взысканию, — 3094,4 тыс. руб., или 48%);  
Транспортный налог — 11884 тыс. рублей (задолженность, возможная к взысканию, — 9008,8 тыс. руб., или 75,8 %);

Налог на имущество физических лиц — 2181 тыс. рублей (задолженность, возможная к взысканию, — 1157,8 тыс. руб., или 53 %).

### УТОЧНЕНИЕ БЮДЖЕТНЫХ НАЗНАЧЕНИЙ

Поселению необходимо повысить качество бюджетного планирования. Первоначально бюджет поселения по собственным доходам на 2011 год был утвержден в сумме 200000 тыс. руб. В течение года поселением постоянно уточнялись нормативно правовые акты о бюджете, увеличивалась по факту доходная часть бюджета и подтягивались под них расходы. В результате бюджет поселения по собственным доходам на 2011 год был утвержден в размере 225900 тыс. руб. (отклонение от первоначального бюджетного назначения — 13%).

Расходы поселения за 2011 г. составили 347740 тыс. рублей при плане 366665 тыс. руб., что составляет 94,8% к уточненному бюджету.

### Исполнение бюджета Славянского городского поселения по расходам

Наименование расходов	План	Факт	% исполнения	% в структуре бюджета
Расходы всего	366665	347740	94,8	100,0
В том числе:				
Общегосударственные вопросы	100063	100041	100	29,4
Жилищно-коммунальное хозяйство	192940	174142	90,3	50,1
Культура	43159	43054	99,8	12,4
Спорт и физическая культура	16618	16618		
Обслуживание муниципального долга	4878	4878	100,0	4,8
Расчетное число жителей, чел.		63760	100,0	1,4
Расходы в расчете на 1 жителя, рублей		5454		

Исходя из объема расходов по отраслям, можно сделать вывод, что в поселении большое место уделяется благоустройству населенных пунктов, на что направляется 50,1% всего бюджета.

Расходы на содержание учреждений составляют 46,6%.

Поселение участвует в 6 краевых целевых программах: «Жилище», «Подготовка документов территориального планирования», «Подготовка к осенне-зимнему периоду», «Капитальный ремонт автомобильных дорог местного значения», «Ремонт систем наружного освещения населенных пунктов», «Развитие водоснабжения населенных пунктов. На реализацию указанных программ в бюджет поселения из краевого бюджета привлечено 47430,2 тыс. рублей или 13,6% всех расходов. Софинансирование расходов краевых программ обеспечено в полном объеме.

Финансовое положение поселения устойчивое.

На покрытие дефицита в бюджет поселения привлекались бюджетные кредиты в сумме 90,0 млн. рублей. Объем кредиторской задолженности превысил 140 миллионов рублей.

Уровень бюджетных расходов на одного жителя в поселении один из самых высоких в районе и составляет 5454 рубля.

Программа социально-экономического развития Славянского городского поселения за 2011 год выполнена на 54,4%. На мероприятия направлено 380 млн.руб. при плане 698 тыс.руб.

По Федеральной программе «Капитального ремонта многоквартирных домов» отремонтированы 2 дома: по ул. Красной, 45/3 и по ул. Ковтюха, 73. Обновлены фасады, крыши, инженерная система электроснабжения, узлы учета, подвальные помещения. Общее финансирование 6,6 млн. руб.

За время действия этой программы с 2008 года в городе приняли участие 104 многоквартирных дома, в которых выполнен текущий и капитальный ремонт на сумму около 140 млн. рублей. Радует то, что Прави-тельство РФ решило продлить программу до 2015 года, и мы сделаем все, чтобы в оставшиеся годы привлечь на эти цели как можно больше федеральных денежных средств, так как в городе еще 140 домов, требуют капитального ремонта.

По программе «Переселения граждан из аварийного жилищного фонда» в течение года велась подготовительная работа по переселению жителей из аварийного дома по ул. Дзержинского, 258 и ул. Красной, 13. Общее финансирование 20 млн. рублей.

С этой целью администрацией города принято решение о восстановлении строительства дома по ул. Зеленой, 16, которое планируется завершить в первом квартале 2012 года. В новое комфортное жилье и планируется переселить 18 семей.

По программе «Капитальный ремонт дорог» проведен капитальный ремонт дорог в асфальтовом покрытии по ул. Ковтюха, ул. Островского. Также по улице Ковтюха реконструирована система водоотведения и водоснабжения со строительством ливневой канализации, установлены новые бордюры, определены места для новых парковок. В щебеночном исполнении произведен ремонт дорог улиц Батарейной, Шаумяна, Крупской. Общее финансирование 29 млн. рублей

По программе «Подготовка жизнеобеспечивающих предприятий к осенне-зимнему периоду 2011—2012 годов» проведены: ремонт водопроводной сети по ул.Ковтюха, изоляция теплотрассы котельной №1, заменены насосы в котельной №2, 30, ремонт кровель котельных №3, 7, 10, 36 и другие работы. Общее финансирование 4,3 млн. рублей.

По программе «Ремонт систем наружного освещения населенных пунктов Краснодарского края» удалось построить 7,8 км новых линий электропередач на 14 улицах, и установить 354 светильника. Впервые, за много лет, освещение появилось на улицах Садовой и Шаумяна (34 светильника), Пушкина и Южной (24 светильника), ул.Западной от Проточной до Октябрьской (40 светильников) и других.

По просьбам жителей микрорайона «Южный» произведен монтаж освещения улицы Пухи, что позволит уже в марте произвести подключение электроэнергии (33 светильника). Общее финансирование программы 3,6 млн. рублей.

По программе «Развитие водоснабжения населенных пунктов Краснодарского края» выполнен ремонт 370 метров водопроводной сети, заменен главный водовод по улице Полковой, проведены работы по обустройству автоматического полива клумб. Разработан проект канализации Таманского и Октябрьского городков.

На содержание дорожного хозяйства города в 2011 году дополнительно к средствам из краевого бюджета направлено более 80 миллионов рублей собственных средств.

Продолжилось строительство тротуаров на центральных улицах в плиточном исполнении: по улице Красной между Полковой и Крупской (район СОШ №4,), по ул. Ленина от Батарейной до Отдельской, по ул.Отдельской (у магазина «Максим»), по ул.Школьной (у здания детской школы искусств).

Оборудованы новые тротуары в асфальтном покрытии по ул.Батарейной — от Дружбы народов до Кубанской, по ул. Стаханова — от Проточной до Пионерской, по улицам Гриня и Краснодарской. Проводятся работы по строительству тротуаров в бетонном исполнении по улицам Юных Коммунаров и Партизанской, микрорайоне Копыл.

Выполнено грейдирование дорог на сумму 6,5 миллионов рублей. В Северном округе работы проведены на 33 улицах и в 12 переулках. В Южном округе — на 35 улицах. Жителям стало более комфортно передвигаться по улицам: Шаумяна, Крупской, Батарейной, Большой, Выгонной, Безымянной, Новой, Фурманова и другим.

Затраты на выполнение ямочного ремонта по улицам города составили 8 миллионов рублей.

Реконструирована площадка для автостоянки машин у ЦРБ, оборудованы парковки по ул.Крупской между Юных Коммунаров и Ленина, в районе МФЦ и следственного комитета, у кинотеатра «Кубань», у продовольственного рынка по улице Ковтюха.

На комплексные работы по его озеленению израсходовано 50 млн. рублей. И, результаты стали очевидны. Новые «зеленые уголки» появились у многоквартирных домов, на пересечении улиц Отдельской и Ленина, Отдельской и Юных Коммунаров, Полковой, Отдельской от Красной до Ленина, на Маевском шоссе.

Сделаны новые клумбы и высажены цветы по улицам Крупской, Красной, Дзержинского.

Привлекательной стала территория и клумбы ЦРБ, первой поликлиники.

В микрорайоне Кубрис, на улице Семафорной, высажены новые деревья, проведена реконструкция сквера Суворова.

Оказана помощь школе № 3 в установке пластиковых окон в одном из учебных классов. На территории коррекционной школы № 15 выполнен ремонт бытового помещения, где расположены душевые и туалетные комнаты.

У фонтана по улице Запорожской высажены кустарники, деревья, посеяна газонная трава. Произведена окраска фасада здания Свято-Успенского храма. Похорошили в целом главная улица города — Красная, и «гостевая» улица Ковтюха.

Всего в городе высажено 1 850 деревьев и кустарников, более двухсот тысяч цветов на 8,5 млн. рублей. В местах отдыха установлено 60 лавочек разнообразных форм и 170 урн.

В 2011 году в городе стартовал проект партии «Единая Россия» — «Дворы Славянска-на-Кубани». Реализация проекта помогла узнать мнение и позицию каждого жителя, составить план благоустройства для большинства дворов. Целевая программа будет рассчитана на 5 лет, с поэтапным выполнением работ. Уже сегодня проводятся работы во дворах по ул.Крупской, 235 и ул.Краснофлотской, 5, ул. Ковтюха, 25, в Таманском городке.

В 2011 году во дворах многоквартирных домов было установлено более 80 малых игровых форм, направив на эти цели из бюджета более семисот тысяч рублей. Работа эта не будет прекращаться, так как перед нами стоит задача: каждый двор должен быть оборудован детской площадкой.

## Анастасиевское сельское поселение

В итоговом рейтинге поселений за 2011 год Анастасиевское сельское поселение заняло 2 место среди 15 поселений Славянского района.

### ПОКАЗАТЕЛИ УРОВНЯ ЖИЗНИ НАСЕЛЕНИЯ

Размер средней заработной платы — 9600 рублей, при среднерайонном показателе 16 168 рублей. Среднедушевой денежный доход — 5 800 рублей, при среднерайонном показателе 8 509 рублей. Уровень регистрируемой безработицы — 0,4%, при среднерайонном — 0,7%.

Бюджет Анастасиевского сельского поселения 2011 года по собственным доходам утвержден в сумме 23206,3 тыс. руб.

Фактически в бюджет поступило 24321,7 тыс. рублей, что составляет 104,8% к годовому бюджетному назначению. Темп роста к аналогичному периоду прошлого года составил 112,7%.

Продолжение на 20-й стр.

Продолжение. Начало на 7–19-й стр.

Тыс. рублей

Вид доходов	Годовой план на 2011 г.		Факт		Исполнение годового плана (%)	Темп роста (%)
	первоначальный	уточненный	2010 год	2011 год		
НДФЛ	5100	5707	5287,9	5954,3	104,3	112,6
ЕСХН		1307	2421,1	1310	100,2	54,1
Налог на имущество	250	753	1327,9	777,4	103,2	58,5
Транспортный налог	1400	1690	1404,8	1767,6	104,6	125,8
Земельный налог	6765	9710,8	8211,6	10090,6	103,9	122,9
Арендная плата за землю	1400	2415	1427,6	2568,8	106,4	179,9
Доходы от сдачи в аренду имущества	850	730	917,2	740,6	101,5	80,7
Прочие неналоговые доходы	580	893,5	582,3	1112,4	124,5	191,0
Доходы всего	16345	23206,3	21580,4	24321,7	104,8	112,7

В разрезе доходных источников низкий темп роста по сравнению с аналогичным периодом 2010 года сложился по налогу на имущество физических лиц и земельному налогу.

### ОСНОВНЫЕ ПРИЧИНЫ

#### НАЛОГ НА ИМУЩЕСТВО

Основная причина снижения темпов роста по данному доходному источнику — изменение налогового законодательства Российской Федерации в части изменения порядка уплаты налога.

#### ЕДИНЫЙ СЕЛЬСКОХОЗЯЙСТВЕННЫЙ НАЛОГ

Основной плательщик ЗАО «Анастасиевское» с 1 января 2011 года перешел на обычную систему налогообложения.

#### ДОХОДЫ ОТ СДАЧИ В АРЕНДУ ИМУЩЕСТВА

За 2011 год по данному доходному источнику поступило 740,6 тыс. рублей, что на 176,6 тыс. руб. меньше показателя 2010 года, темп роста — 80,7 %.

Причиной низкого исполнения годового бюджетного назначения и темпов роста является наличие задолженности ООО «Жилкомсервис» в сумме 259,0 тыс. рублей.

#### НЕДОИМКА

По состоянию на 1 января 2012 года недоимка по имущественным налогам физических лиц составила 2401 тыс. рублей (реально к взысканию 1292 тыс. руб., или 53,8% от суммы задолженности), снижение по сравнению с началом года составило 1641 тыс. руб. В разрезе доходных источников недоимка распределилась следующим образом:

- Земельный налог — 696 тыс. рублей (задолженность, возможная к взысканию, — 370 тыс. руб., или 53 %);
- Транспортный налог — 1255 тыс. рублей (задолженность, возможная к взысканию, — 639 тыс. руб., или 55%);
- Налог на имущество физических лиц — 450 тыс. рублей (задолженность, возможная к взысканию, — 229 тыс. руб., или 51 %).

#### УТОЧНЕНИЕ БЮДЖЕТНЫХ НАЗНАЧЕНИЙ

Поселению необходимо повысить качество бюджетного планирования. Первоначально бюджет поселения по собственным доходам на 2011 год был утвержден в сумме 16345 тыс. руб. В течение года поселением постоянно уточнялись нормативно правовые акты о бюджете, увеличивалась по факту доходная часть бюджета и подтягивались под них расходы. В результате бюджет поселения по собственным доходам на 2011 год был утвержден в размере 23206,3 тыс. руб. (отклонение от первоначального бюджетного назначения — 42%).

Данный факт свидетельствует, что первоначально бюджетное назначение по доходам было занижено. Очевидно, что установление заниженных бюджетных назначений снижает мотивацию должностных лиц администрации сельского поселения повышать эффективность работы, направленную на выявление дополнительных резервов доходов и снижения недоимки.

### РАСХОДЫ

Расходы поселения за 2011 г. составили 33881,0 тыс. рублей при плане 342217 тыс. руб. что составляет 99% к уточненному бюджету.

#### Исполнение бюджета Анастасиевского сельского поселения по расходам

тыс.руб.

Наименование расходов	План	Факт	% исполнения	% в структуре бюджета
Расходы всего	34217,0	33881,0	99,0	100,0
В том числе:				
Общегосударственные вопросы	9335	9335	100,0	28
Жилищно-коммунальное хозяйство	15336	15245	99,4	45
Культура	7408	7408	100	22
Спорт и физическая культура	188	188	100	1
Обслуживание муниципального долга	90	90	100,0	0,5
Расчетное число жителей, чел.		12340		
Расходы в расчете на 1 жителя, рублей		2746		

Исходя из объема расходов по отраслям, можно сделать вывод, что в поселении большое место уделяется благоустройству населенных пунктов, на что направляется 45% всего бюджета.

Поселение участвует в 7 краевых целевых программах: «Жилище», «Подготовка документов территориального планирования», «Подготовка к осенне-зимнему периоду», «Капитальный ремонт автомобильных дорог местного значения», «Ремонт систем наружного освещения населенных пунктов», «Развитие водоснабжения населенных пунктов. На реализацию указанных программ в бюджет поселения из краевого бюджета привлечено 7041,0 тыс. рублей, или 21% всех расходов. Софинансирование расходов краевых программ обеспечено в полном объеме.

В бюджет поселения привлекались кредиты коммерческого банка в сумме 1900,0 тыс. рублей. Финансовое положение поселения устойчивое. Объем дотаций из вышестоящих бюджетов в бюджете поселения невелик.

Уровень бюджетных расходов на одного жителя в поселении довольно низкий в районе и составляет 2746 рублей.

За 2011 год кредиторская задолженность поселения увеличилась на более чем на пять миллионов рублей и составляет более восьми миллионов рублей.

Поселение не выполнило соглашение по финансированию переданного на районный уровень полномочия по созданию и содержанию аварийно-спасательного отряда в сумме 225,5 тыс.руб.

Программа социально-экономического развития Анастасиевского с/п по итогам 2011 года выполнена на сумму 55,9 млн.руб. (66%) из 84,6 млн.руб. (без учета средств, запланированных в дефиците и на содержание учреждений образования и здравоохранения).

Выполнены следующие виды работ по основным мероприятиям программы:

- благоустройство территории — 12,3 млн.руб.;
  - в том числе асфальтирование дорог — 6 млн.руб.;
  - в том числе ремонт щебеночной дороги — 1,9 млн.руб.;
  - в том числе ремонт сетей уличного освещения на протяжении 4,2 км — 0,5 млн.руб.;
  - бурение скважины — 1,3 млн.руб.;
  - работы по замене и ремонту водопроводов — 1,2 млн.руб.;
  - ремонт СДК «Анастасиевский» — 0,3 млн.руб., асфальтирование площади перед СДК — 1,2 млн.руб.;
  - капитальный и текущий ремонт учреждений образования — 18,5 млн.руб.
- Не выполнены следующие мероприятия программы:
- ремонт кровли в 4-х многоэтажных домах — 8,3 млн.руб.;
  - работы по газификации СДК «Анастасиевский»: 0,2 млн.руб.;
  - работы по водоснабжению и водоотведению: 2,8 млн.руб.;
  - строительство спортзала — 25 млн.руб., административное здание стадиона — 6 млн.руб..

### БЛАГОУСТРОЙСТВО

В 2011 году израсходовано на благоустройство 14 236 тыс. руб. в том числе:

- по краевой программе выполнено асфальтирование трех улиц: Советской, Победы, Зубихина длиной 1 км и ремонт щебеночной дороги по ул. 19 Февраля, выполнено асфальтирование площади перед СДК «Анастасиевский». Значительный объем выполнен по грейдированию дорог, всего прогрейдировано 52, 7 км дорог.

Выполнена укладка тротуарной плитки, установка лавочек, урн на детском городке, много усилий затрачено на удаление и уборку аварийных деревьев, впервые за много лет приступили к очистке лесной рощи. Производились работы по ремонту мостовых переходов через канал С-1. Значительно увеличен парк мотокос, расходы по окосу сорной растительности составили 538 тыс. руб. Выполнены работы по содержанию кладбищ на сумму 164 тыс. руб. Казаками станичного казачьего общества на гражданском кладбище высажена липовая аллея.

Произведен капитальный ремонт сельского дома культуры «Анастасиевский». Выполнено асфальтирование территории, замена ограды, капитальный ремонт спортзала в СОШ -28, капитальный ремонт спортзала в СОШ №25, капитальный ремонт спортзала в СОШ №22 х. Прикубанского, ремонт помещений в детских садах 26, 49, 50, начат капитальный ремонт в детской школе искусств. На х. Ханькове строится офис врача общей практики.

### ОБРАЗОВАНИЕ И СПОРТ

В 2011 году достигли небывалого результата по ЕГЭ — 100 баллов по биологии и 98 баллов по химии набрала Черкас Татьяна из СОШ — 25, 13 выпускников стали медалистами.

Чемпионом Европы и России в гиревом спорте стал Дровалев Игорь, стали мастерами спорта Виталий Яценко, кандидатами в мастера спорта Игнатенко Евгений, Немыкин Дмитрий, победившие и на первенстве России. На первенствах края победили кандидаты в мастера спорта Дмитрий Шелип и Евгений Тихоненко, в прыжках с шестом кандидатом в мастера спорта стал Дмитрий Ивершень. Впервые за последние годы вице — чемпионом района стала футбольная команда поселения. Совсем не случайно в этом году запланировано начало строительства физкультурно-оздоровительного комплекса на стадионе.

## Ачуевское сельское поселение

В итоговом рейтинге поселений за 2011 год Ачуевское сельское поселение заняло 12 место среди 15 поселений Славянского района.

### ПОКАЗАТЕЛИ УРОВНЯ ЖИЗНИ НАСЕЛЕНИЯ

Размер средней заработной платы — 8 000 рублей, при среднерайонном показателе 16 168 рублей. Среднедушевой денежный доход — 5 800 рублей, при среднерайонном показателе 8 509 рублей. Уровень регистрируемой безработицы — 1,1%, при среднерайонном — 0,7%.

План Ачуевского сельского поселения по собственным доходам на 2011 год утвержден в сумме 1050 тыс. руб.

Фактически в бюджет поступило 1308,8 тыс. рублей, что составляет 124,6 % к годовому бюджетному назначению. Темп роста к аналогичному периоду прошлого года составил 210,9 %.

тыс.руб.

Вид доходов	Годовой план на 2011 г.		Факт		Исполнение годового плана (%)	Темп роста (%)
	первоначальный	уточненный	2010 год	2011 год		
НДФЛ	280	220	220,6	256	116,4	116,0
ЕСХН					167,0	
Налог на имущество	15	10	32,3	16,7	105,3	51,7
Транспортный налог	67	64	59,3	67,4	150,4	113,7
Земельный налог	156	136	151,5	204,5	114,1	135,0
Арендная плата за землю	103	184	79,5	209,9	105,5	264,0
Доходы от сдачи в аренду имущества	50	58	46,2	61,2	130,4	132,5
Прочие неналоговые доходы	2	378,0	31,1	493,1	1585,5	
Доходы всего	673	1050	620,5	1308,8	124,6	210,9

В разрезе доходных источников низкий темп роста по сравнению с аналогичным периодом прошлого года сложился по налогу на имущество физических лиц. Снижение темпов роста объясняется изменением налогового законодательства в части срока уплаты по данному налогу. В 2011 году платежи по данному налоговому источнику не предусмотрены.

#### НЕДОИМКА

По состоянию на 1 января 2011 года недоимка по имущественным налогам физических лиц составила 119 тыс. рублей (из которой реально к взысканию 24,9 тыс. руб., или 21% от суммы задолженности), снижение по сравнению с началом года 55 тыс. руб. В разрезе доходных источников недоимка распределилась следующим образом:

- Земельный налог — 10 тыс. рублей (задолженность, возможная к взысканию, — 3,7 тыс. руб., или 37 %);
- Транспортный налог — 99 тыс. рублей (задолженность, возможная к взысканию, — 15,3 тыс. руб., или 15 %);
- Налог на имущество физических лиц — 10 тыс. рублей (задолженность, возможная к взысканию, — 5,9 тыс. руб., или 59 %).

#### УТОЧНЕНИЕ БЮДЖЕТНЫХ НАЗНАЧЕНИЙ

Поселению необходимо повысить качество бюджетного планирования. Первоначально бюджет поселения по собственным доходам на 2011 год был утвержден в сумме 673 тыс. руб. В течение года поселением постоянно уточнялись нормативно правовые акты о бюджете, увеличивалась по факту доходная часть бюджета и подтягивались под них расходы. В результате бюджет поселения по собственным доходам на 2011 год был утвержден в размере 1050 тыс. руб. (отклонение от первоначального бюджетного назначения — 56%).

Данный факт свидетельствует, что первоначально бюджетное назначение по доходам было занижено. Очевидно, что установление заниженных бюджетных назначений снижает мотивацию должностных лиц администрации сельского поселения повышать эффективность работы, направленную на выявление дополнительных резервов доходов и снижения недоимки.

В структуре доходов поселения преобладают трансферты из бюджетов других уровней (более 70% течение двух из трех последних отчетных финансовых лет). В связи с этим, администрацией поселения подписано соглашение с ДФБК о мерах по повышению эффективности использования бюджетных средств и увеличению поступлений налоговых и неналоговых доходов местного бюджета, а также действующим ограничения в расходах, установленные Бюджетным Кодексом.

### РАСХОДЫ

На расходы из бюджета поселения направлено 3240 тыс. рублей, плановые бюджетные назначения выполнены на 83%.

Продолжение на 21-й стр.

Продолжение. Начало на 7–20-й стр.

## Исполнение бюджета Ачуевского сельского поселения по расходам

тыс.руб.

Наименование расходов	План	Факт	% исполнения	% в структуре бюджета
Расходы всего	3895	3240	83	100
В том числе:				
Общегосударственные вопросы	2257	2136	95	66
Жилищно-коммунальное хозяйство	145	27	19	0,1
Культура	1350	953	71	29
Спорт и физическая культура	0	0	0	
Обслуживание муниципального долга		0		
Расчетное число жителей, чел.		580		
Расходы в расчете на 1 жителя, рублей		5586		

Исходя из объема расходов по отраслям, можно сделать вывод, что в поселении большинство полномочий не выполняется ввиду отсутствия средств. Средства бюджета расходуются на содержание работников администрации, общественно-социального центра и Дома культуры.

В поселении отсутствует кредиторская задолженность, кредиты в бюджет поселения не привлекаются по причине, что вернуть их поселению будет затруднительно.

Программа социально-экономического развития Ачуевского с/п по итогам 2011 года выполнена на сумму 21,7 млн.руб. (108%) из 20 млн.руб. Выполнены работы по основным мероприятиям программы:

- работы по благоустройству территории — 58,4 тыс. руб.
- капитальный ремонт ФАПа с.Ачуево — 1387 тыс. руб.
- ремонт пищеблока ДООЛ «Ровесник» — 11,5 млн.руб.

## БЛАГОУСТРОЙСТВО

— на организацию освещения улиц израсходовано 33,0 тыс.руб. при плане 25,0 тыс.руб. (оплата услуг уличного освещения). За счет спонсорской поддержки депутата Государственной Думы Российской Федерации Демченко Ивана Ивановича проведена дополнительная линия уличного освещения по ул.Ленина в с. Ачуево от 54 до 58 многоквартирного дома длиной 50 м. Дополнительно предприниматель Панов Евгений Николаевич (г. Славянск-на-Кубани) оказал спонсорскую помощь на оплату за работу уличного освещения в ночное время 10 тыс. руб.

— приведены в порядок детские игровые площадки с.Ачуево и х.Слободка (проведена покраска малых игровых форм, уборка сорной растительности и мусора, завезен песок).

— за счет привлечения спонсора Фищенко Павла Павловича приобретены 4 урны, 4 скамейки и лавочки на сумму 19,1 тыс.рублей и 3 мусорных контейнера для сбора бытовых отходов — 12,2 тыс.рублей, а также произведена покраска детских площадок — 3,4 тыс.рублей.

— проведена замена глубинного насоса на водонапорной башне с.Ачуево на сумму 21 тыс.руб.

— израсходовано на обрезку деревьев 82,0 тыс.руб. что позволило провести зимний период без отключений электричества, газа и воды.

— за счет привлечения спонсоров выполнено изготовление и установка стелы на въезде в Ачуево

— проведен ямочный ремонт и грейдирование грунтовых дорог, установка дорожных знаков, озеленение, завоз ракушки на придомовые территории в объеме 300 куб.м.,

В 2011 году были произведены косметические ремонты мемориала павшим воинам землякам в годы ВОВ 1941—1945 годы в с.Ачуево и братской могилы советских воинов, погибших в годы ВОВ на х.Слободке.

— в период подтопления в феврале—марте 2011 года силами районной администрации оказана помощь в ликвидации последствий подтопления. Была направлена техника (автомобили КАМАЗ, автогрейдеры, трактор-экскаватор). Выделено, завезено и уложено в места переливов более 500 куб.м грунта, проведены работы по подсыпке дамб, прогрейдированы проблемные участки.

## МОЛОДЕЖНАЯ ПОЛИТИКА, СПОРТ И ФИЗИЧЕСКАЯ КУЛЬТУРА

За летний период было трудоустроено 3 несовершеннолетних, которым выплачено 9,5 тыс.руб.

Жители поселения приняли участие в нескольких районных спортивных мероприятиях «Мама, папа и я», в соревнованиях по спортивному рыболовству, нардам, шашкам и шахматам.

## СОЦИАЛЬНАЯ ПОЛИТИКА

В течение 2011 года работниками администрации и социальной защиты населения в течении года проводилась работа по оказанию помощи в сборе и оформлении документов для пенсионного фонда, отдела субсидий, отдела детских пособий, оформлении погребений.

Жительнице х.Слободка Миллер П.И. была установлена новая входная дверь и завезены дрова для отопления в зимний период.

## КУЛЬТУРА

За счет спонсорской поддержки в сумме 200 тыс.руб. депутата Государственной Думы Российской Федерации Демченко Ивана Ивановича были приобретены 100 кресел в зрительный зал, отремонтирован фасад, фойе и частично зрительный зал Дома культуры.

В СДК «Ачуево» за счет денежных средств Законодательного собрания Краснодарского края Чернявского В.В. произведена замена дверей, окон, приобретены стулья, приобретены 3 стола, необходимая для работы аппаратура, установлены на окнах жалюзи.

В 2011 году проведено обновление книжного фонда библиотеки.

В течении 2011 года на территории поселения проведены культурно-досуговые мероприятия для жителей и молодежи: и спортивные игры.

В летний период велась работа по организации досуга детей и подростков на дворовых и спортивных площадках.

## УЧРЕЖДЕНИЯ ОБРАЗОВАНИЯ

Произведен капитальный ремонт пищеблока ДООЛ «Ровесник».

В здании школы № 52 и детского сада № 29 проведена работа по установке новой системы отопления, и системы противопожарной сигнализации на сумму 3 млн.руб. из бюджета районной администрации.

На выделенные денежные средства депутат ЗСК Чернявского В.В. в школе оборудован музей. Для проведения ремонта в школе и детском саду были привлечены денежные средства депутата Государственной Думы Демченко И.И., также за счет спонсорской помощи депутата районного Совета Белякова Валерия Анатольевича приобретена и установлена сплит-система (зима—лето) в спальнях детского сада.

## ЗДРАВООХРАНЕНИЕ

За счет районных и краевых дотаций произведен капитальный ремонт ФАПа с.Ачуево, на что было потрачено 1,5 млн.руб., отремонтированы помещения, заменены оконные и дверные блоки, приобретена мебель. В настоящее время начала работать аптека.

## ГРАДОСТРОИТЕЛЬНАЯ ДЕЯТЕЛЬНОСТЬ

В 2011 году владельцами участков было произведено межевание земельных участков расположенных на берегу реки Протока получены кадастровые паспорта и уже большинство получили свидетельства на землю.

Проведены работы по оформлению нормативной документации по гражданским кладбищам в том числе подготовлены необходимые нормативные документы, проведены работы по межеванию территорий кладбищ и постановке на кадастровый учет на что было потрачено 15 тыс.руб. В настоящее время уже получены правоустанавливающие документы.

## КУРОРТНО-ТУРИСТИЧЕСКИЙ КОМПЛЕКС

На побережье Азовского моря в границах Ачуевского сельского поселения Славянского района расположены и работали в летний период:

- ООО «Лебяжий берег»;
- ДОЛ «Ровесник»;
- Пляж «Оазис».

В ходе подготовки к курортному сезону проведены работы по благоустройству пляжа «Оазис» в том числе: текущий ремонт помещений, наведение санитарного порядка на территории, очистка дна моря на пляже, заключение договоров на вывоз бытового мусора, обкос сорной растительности. Проведена работа по подсыпке и грейдированию дороги вдоль побережья Азовского моря до ООО «Лебяжий берег».

18 июня в праздник открытия пляжа проведены культурно-массовые и спортивные мероприятия.

В период 1—3 июля на пляже проведен байк-фестиваль с участием более 300 единиц мототехники. За три дня фестиваль посетило более 3-х тысяч человек.

## Сельское поселение Голубая Нива

В итоговом рейтинге поселений за 2011 год сельское поселение Голубая Нива заняло 6 место среди 15 поселений Славянского района.

## ПОКАЗАТЕЛИ УРОВНЯ ЖИЗНИ НАСЕЛЕНИЯ

Размер средней заработной платы — 11650 рублей, при среднерайонном показателе 16 168 рублей. Среднедушевой денежный доход — 5 500 рублей, при среднерайонном показателе 8 509 рублей. Уровень регистрируемой безработицы — 1,6%, при среднерайонном — 0,7%.

На 2011 год бюджет сельского поселения Голубая Нива по собственным доходам утвержден в сумме 3187,7 тыс.руб.

Фактически поступило 3294,1 тыс. рублей, что составляет 103,3 % к годовому бюджетному назначению. Темп роста к аналогичному периоду прошлого года составил 91,2 %.

тыс.руб.

Вид доходов	Годовой план на 2011 г.		Факт		Исполнение годового плана (%)	Темп роста (%)
	первоначальный	уточненный	2010 год	2011 год		
НДФЛ	720	602	832,4	616,1	102,3	74,0
ЕСХН	220	128	345,5	165,8	129,5	48,0
Налог на имущество	40	20	115,7	21,4	107,0	18,5
Транспортный налог	120	138	133,6	139	100,7	104,0
Земельный налог	780	1452	1139	1457,4	100,4	128,0
Арендная плата за землю	190	235	410,5	274,4	116,8	66,8
Доходы от сдачи в аренду имущества	60	480	260,7	486,8	101,4	186,7
Прочие неналоговые доходы		132,7	373,8	133,2	103,2	36,7
Доходы всего	2130	3187,7	3611,2	3294,1	103,3	91,2

В разрезе доходных источников низкий темп роста по сравнению с аналогичным периодом 2010 года сложился по налогу на доходы физических лиц, единому сельскохозяйственному налогу, налогу на имущество физических лиц и арендной плате за землю.

## ОСНОВНЫЕ ПРИЧИНЫ

## НАЛОГ НА ДОХОДЫ ФИЗИЧЕСКИХ ЛИЦ

Поступление налога за 2011 год от основного налогоплательщика ООО «Союз» снижены на 1589 тыс.руб. (в первом полугодии 2010 года была произведена выплата дивидендов в значительно большем размере, чем в 2011 году).

Сумма поступившего налога удержанного с дивидендов снижена на 1574 тыс.руб. и составила: за 2010 год — 2503 тыс.рублей. за 2011 год — 929 тыс.рублей.

## ЕДИНЫЙ СЕЛЬСКОХОЗЯЙСТВЕННЫЙ НАЛОГ

У основного плательщика ООО «Союз» переплата по единому сельскохозяйственному налогу по состоянию на 1.01.2011 г. составила 546 тыс.руб.

## АРЕНДНАЯ ПЛАТА ЗА ЗЕМЛЮ

Выкуп земельного участка площадью 203 га в январе 2011 года ООО ППК «Голубая нива». Годовая сумма арендной платы по данному участку составляла 134 тыс.руб.

## НЕДОИМКА

По состоянию на 1 января 2012 года недоимка по налоговым платежам физических лиц составила 400 тыс.рублей (из которой реально к взысканию 153 тыс.руб., или 29% от суммы задолженности), рост по сравнению с началом года 27 тыс.руб. или 5,3%. На взыскании в ССП 71 судебный приказ на сумму 141 тыс.рублей. В разрезе доходных источников недоимка распределилась следующим образом: Земельный налог — 216,2 тыс.рублей (задолженность, возможная к взысканию, — 30,2 тыс.руб., или 37%), Транспортный налог — 293 тыс.рублей (задолженность, возможная к взысканию, — 110 тыс.руб., или 59%); Налог на имущество физических лиц — 72 тыс.рублей (задолженность, возможная к взысканию, — 25 тыс.руб., или 32%).

## УТОЧНЕНИЕ БЮДЖЕТНЫХ НАЗНАЧЕНИЙ

Поселению необходимо повысить качество бюджетного планирования. Первоначально бюджет поселения по собственным доходам на 2011 год был утвержден в сумме 2130 тыс.руб., в течение года поселением постоянно уточнялись нормативно правовые акты о бюджете, увеличивались и уменьшались по факту доходная часть бюджета и подтягивались под них расходы. В результате бюджет поселения по собственным доходам на 2011 год был утвержден в размере 3187,7 тыс.руб. (отклонение от первоначального бюджетного назначения — 49,7%).

В бюджете поселения преобладают налоговые и неналоговые доходы (66%), дотация составляет 4% от общей суммы доходов поселения, целевые средства из бюджетов других уровней составляют 30%.

## РАСХОДЫ

На расходы поселения направлено 5170,0 тыс.рублей, при плане 5679,0 тыс.рублей. Годовые бюджетные назначения выполнены на 91%.

## Исполнение бюджета сельского поселения Голубая Нива по расходам

тыс.руб.

Наименование расходов	План	Факт	% исполнения	% в структуре бюджета
Расходы всего	5679	5170	91	
В том числе:				
Общегосударственные вопросы	2592	2562	99	50
Жилищно-коммунальное хозяйство	1695	1230	73	24
Культура	1032	1026	99	20
Спорт и физическая культура	5	0		0
Обслуживание муниципального долга	10	6	60	
Расчетное число жителей, чел.		1690		
Расходы в расчете на 1 жителя, рублей		3057		

Продолжение на 22-й стр.

Продолжение. Начало на 7–21-й стр.

Исходя из объема расходов по отраслям, можно сделать вывод, что в поселении большая доля расходов направляется на содержание учреждений — до 70%, и только 30% средств направляется на выполнение закрепленных полномочий.

Поселение участвует в 5 краевых целевых программах: «Подготовка документов территориального планирования», «Капитальный ремонт автомобильных дорог местного значения», «Ремонт систем наружного освещения населенных пунктов», «Развитие водоснабжения населенных пунктов». На реализацию указанных программ в бюджет поселения из краевого бюджета привлечено 1147,5 тыс. рублей или 22% всех расходов. Софинансирование расходов краевых программ обеспечено в полном объеме.

В бюджет поселения привлекались кредиты коммерческого банка в сумме 300,0 тыс. рублей и бюджетные кредиты в сумме 200,0 тыс. рублей, которые были направлены на обеспечение условий софинансирования краевых программ. Уровень дотаций в бюджете поселения незначителен.

Кредиторская задолженность поселения за год увеличилась на пятьсот тыс. руб. и составила более одного миллиона рублей.

Расходы бюджета в расчете на одного жителя составили 3057 рублей, что ниже среднего по району на 1284 рубля (в среднем по району — 4341 рубль на одного жителя).

Программа социально-экономического развития с/п Голубая Нива по итогам 2011 года выполнена на сумму 7042,6 тыс.руб. (156%) из 4512,8 тыс.руб.

Выполнены работы по основным мероприятиям программы:

- благоустройство территории поселения — 187,9 тыс. руб.;
  - текущее содержание учреждений культуры: 785,7 тыс. руб.;
  - текущий и капитальный ремонт учреждений образования — 1250,1 тыс.руб.;
  - ремонт водоснабжения в рамках участия в КЦП — 400 тыс.руб.;
  - содействие занятости населения — 122,2 тыс.руб.;
  - ремонт дорог с а/б покрытием в рамках участия в КЦП — 810,5 тыс.руб.
- Не выполнены следующие основные мероприятия программы:
- благоустройство территории поселения — 649,6 тыс.руб.;
  - капитальный ремонт учреждений образования — 1696,1 тыс.руб.;
  - мероприятия в сфере спорта — 146 тыс.руб.

#### БЛАГОУСТРОЙСТВО

На содержание автомобильных дорог в 2011 году произведена очистка дорог от снега в 1 кв., приобретена дорожная краска для нанесения дорожной разметки на сумму 2,7 тыс.руб., а также установлены дорожные знаки.

По благоустройству территории поселка выполнены: косыба сорняков, очистка от мусора территории поселения, детских площадок, ликвидация несанкционированных свалок. Приобретены контейнеры для ТБО в количестве 10 шт. Проведены работы по ремонту и покраске остановочного павильона, малых форм детских площадок, побелка деревьев. Работы производились как за счет средств местного бюджета, так и с привлечением средств и сил организаций, действующих на территории поселения.

Для озеленения поселка в 1-м кв. 2011 года производилась посадка деревьев за счет спонсорских средств и кромирование деревьев и кустарников.

### Забойское сельское поселение

В итоговом рейтинге поселений за 2011 год Забойское сельское поселение заняло 14 место среди 15 поселений Славянского района.

#### ПОКАЗАТЕЛИ УРОВНЯ ЖИЗНИ НАСЕЛЕНИЯ

Размер средней заработной платы — 7 000 рублей, при среднерайонном показателе 16 168 рублей. Среднедушевой денежный доход — 4 700 рублей, при среднерайонном показателе 8 509 рублей. Уровень регистрируемой безработицы — 1,6%, при среднерайонном — 0,7%.

На 2011 год бюджет Забойского сельского поселения по собственным доходам утвержден в сумме 3166 тыс. руб.

Фактически поступило 3255,7 тыс. рублей, что составляет 102,8% к годовому бюджетному назначению. Темп роста к аналогичному периоду прошлого года составил 52,9 %.

тыс.руб

Вид доходов	Годовой план на 2011 г.		Факт		Исполнение годового плана (%)	Темп роста (%)
	первоначальный	уточненный	2010 год	2011 год		
НДФЛ	1540	759	1541	783,3	103,2	50,8
ЕСХН	500	317	2008,9	318	100,3	15,8
Налог на имущество	30	48	268,4	62,3	129,8	23,2
Транспортный налог	262,5	425	333,4	436,1	102,6	130,8
Земельный налог	185,1	685	1160,8	685,8	100,1	59,1
Арендная плата за землю	960	220	678,4	230,8	104,9	34,0
Доходы от сдачи в аренду имущества	103	147	95,9	151,1	102,8	157,6
Прочие неналоговые доходы	182	565	67,5	588,3	104,1	871,6
Доходы всего	3762,6	3166	6154,3	3255,7	102,8	52,9

Основная причина низкого темпа — возбуждение производства по делу о несостоятельности (банкротстве) в отношении предприятий основных плательщиков налогов на территории данного поселения ООО «Фирмы «Кара Кубань» ИНН 2349028210 и КФХ «Слюсаренко» ИНН 2349001987.

За 2011 год от данных предприятий поступило налоговых платежей в консолидированный бюджет на сумму 4,8 млн. руб., что на 17,6 млн. руб. меньше аналогичного периода 2010 года.

#### НЕДОИМКА

По состоянию на 1 января 2012 года недоимка по налоговым платежам физических лиц составила 935 тыс. рублей (из которой реально к взысканию 506 тыс.руб., или 54% от суммы задолженности), снижение по сравнению с началом года 79 тыс. руб., или 92%. В разрезе доходных источников недоимка распределилась следующим образом:

- Земельный налог — 260 тыс. рублей (задолженность, возможная к взысканию, — 194 тыс. руб., или 75%),
- Транспортный налог — 425 тыс. рублей (задолженность, возможная к взысканию, — 247 тыс. руб., или 58%);
- Налог на имущество физических лиц — 250 тыс. рублей (задолженность, возможная к взысканию, — 65 тыс. руб., или 26%).

#### УТОЧНЕНИЕ БЮДЖЕТНЫХ НАЗНАЧЕНИЙ

Поселению необходимо повысить качество бюджетного планирования. Первоначально бюджет поселения по собственным доходам на 2011 год был утвержден в сумме 3762,6 тыс. руб., в течение года поселением постоянно уточнялись нормативно правовые акты о бюджете, увеличивалась и уменьшалась по факту доходная часть бюджета и подтягивались под них расходы. В результате бюджет поселения по собственным доходам на 2011 год был утвержден в размере 3166 тыс. руб.

#### РАСХОДЫ

Расходная часть бюджета Забойского сельского поселения исполнена на 100% к годовым бюджетным назначениям, на расходы направлено 7382 тыс. руб.

#### Исполнение бюджета Забойского сельского поселения по расходам

Наименование расходов	План	Факт	% исполнения	тыс.руб.	
				% в структуре бюджета	
Расходы всего	7383	7382	100		
В том числе:					
Общегосударственные вопросы	3096	3096	100	42	
Жилищно-коммунальное хозяйство	2016	2015	100	27	
Культура	1711	1711	100	23	
Спорт и физическая культура	48	48	100	1	
Обслуживание муниципального долга					
Расчетное число жителей, чел.		3030			
Расходы в расчете на 1 жителя, рублей		2435			

Около 70% расходов направляется на содержание учреждений: администрации, общественно-социального центра, Дома культуры, 23% направляется на жилищно-коммунальное хозяйство и благоустройство поселка, что крайне недостаточно для выполнения всех закрепленных полномочий.

Поселение участвует в 4 краевых целевых программах: «Подготовка документов территориального планирования», «Подготовка к осенне-зимнему периоду», «Капитальный ремонт автомобильных дорог местного значения», «Развитие водоснабжения населенных пунктов». На реализацию указанных программ в бюджет поселения из краевого бюджета привлечено 1312 тыс. рублей или 18% всех расходов. Софинансирование расходов краевых программ обеспечено в полном объеме. Расходы бюджета в расчете на одного жителя самые низкие в районе и составляют 2435 рубля (в среднем по району — 4341 рубль).

Программа социально-экономического развития Забойского с/п по итогам 2011 года выполнена на сумму 12127,12 тыс.руб. (80,3%) из 15085,7 тыс.руб.

Выполнены работы по основным мероприятиям программы:

- благоустройство территории поселения — 1511,7 тыс. руб.;
  - в том числе ямочный ремонт дороги с а/б покрытием п.Забойский—х.Солодковский — 499 тыс.руб.;
  - ремонт водонапорной башни п.Забойский — 400 тыс.руб.;
  - приобретение котла в котельную — 400 тыс.руб.;
  - прочие мероприятия в области коммунального хозяйства — 153,1 тыс.руб.;
  - окончен ремонт второго этажа амбулатории п.Забойский — 2509 тыс.руб.;
  - текущий ремонт учреждений образования — 429,4 тыс.руб.;
  - капитальный ремонт учреждений образования — 1879,6 тыс.руб.
- Не выполнены следующие основные мероприятия программы:
- ремонты кровли многоквартирных домов — 230 тыс.руб.;
  - ремонт кровли административного здания, запланированный в дефиците, — 500 тыс.руб.;

— капитальный ремонт СОШ №20, запланированный в дефиците, — 2891 тыс.руб.;

— капитальный ремонт спортзала СДК, запланированный в дефиците, — 3500 тыс.руб.;

— капитальный ремонт стадиона, запланированный в дефиците, — 1700 тыс.руб.

В 2011 году Забойское сельское поселение участвовало в краевых целевых программах:

КЦП «Реконструкция, капитальный ремонт и ремонт уличной дорожной сети». Произведен ремонт участка дороги по ул.Садовая (гравийно-щебенчатое покрытие) 0,225 км — 60 тыс.руб. выделено из местного бюджета и 500 тыс.руб. из краевого бюджета.

На 1.01.2012 года освоены полностью средства выделенные на содержание дорог в зимний период 4,3 тыс.руб. (дизтопливо). В поселении, в целях безопасности дорожного движения производится подсыпка дорог, придомовой территории многоквартирных домов и подъездных путей ракушкой. На эти цели израсходовано 500 куб. м ракушки.

КЦП «Развитие водоснабжения населенных пунктов Краснодарского края на 2011 год». Произведена реконструкция башни Рожновского в центре п.Забойский. Оплата из местного бюджета составила 40 тыс.руб. и из краевого бюджета было выделено 360 тыс.руб. Из местного бюджета произведена замена двух погружных насосов (62 тыс.руб.). Оплата за откачку ливневых вод ООО «ЖКХ «Содружество 5» составила 46,9 тыс.руб.

КЦП «Проведение мероприятий по подготовке к осенне-зимнему периоду 2011-2012 гг.». Приобретен и установлен котел для котельной № 29 в п.Забойский (40 тыс.руб. местный бюджет и 360 тыс.руб. краевые средства).

Проведены работы по окраске детских площадок, торговых рядов, изгороди по ул.Красной 15,4 тыс.руб. Произведена окраска остановочных павильонов на территории поселения на сумму 9,4 тыс.руб.

Ведется борьба по уничтожению сорной растительностью 60,0 тыс.руб. Разбита клумба на углу улиц Победы и Красной 1,9 тыс.руб.

Финансирование уличного освещения за 2011 год составило 54,7 тыс.руб. из местного бюджета. Произведено финансирование тех.условий на уличное освещение на 29,4 тыс.руб. Установлено: в п. Забойском по ул. Садовой — 5 светильников, по ул. Набережной — 9 светильников, на х. Солодковском — 12 светильников, на х. Деревяновке — 6.

Приобретен инвентарь для функционирования работы детских площадок в летний период по разделу «Молодежная политика» на сумму 5,7 тыс.руб. и по разделу «Физическая культура и спорт» на сумму 2,3 тыс.руб.

Начат ремонт в амбулатории п.Забойского, ремонт спортивного зала в СДК «Забойский».

Особую обеспокоенность у жителей Забойского сельского поселения вызывает состояние дамб обвалованной реки Протоки.

В 2011 году за счет федерального бюджета работы велись на пяти участках дамб:

- ПК 802-804 200 м дамбы на х.Деревяновке между магазином и школой. Аварийно-восстановительные работы по уширению и досыпке.
- ПК 680-703 в районе Гривенского леса 2,3 км. Уширение существующей дамбы и вертикальный подъем до проектной отметки.
- ПК 875-885+65 в районе НС №3 1,065 км. Уширение существующей дамбы и вертикальный подъем до проектной отметки.
- ПК 932-936+50 в районе прудов 450 м. Строительство обводной дамбы.
- ПК 970-974 на границе с п.Голубая Нива 400м. Берегоукрепительные работы с укладкой камня.

#### ГРАДОСТРОИТЕЛЬНАЯ ДЕЯТЕЛЬНОСТЬ

Основным направлением в работе по архитектуре и градостроительству было устранение нарушений градостроительного законодательства, выявление фактов строительства и реконструкции объектов капитального строительства без разрешения на строительство, с нарушением строительных правил. Нарушителям было выписано 9 требований, в том числе 6 на объекты жилищного назначения. Со всеми нарушителями проведена беседа. В результате принятых мер на три домовладения оформлено разрешение на реконструкцию, один индивидуальный жилой дом общей площадью 234,4 кв.м введен в эксплуатацию по упрощенной схеме.

На остальные объекты оформляется разрешительная документация.

В рамках соблюдения градостроительного законодательства разработан и утвержден решением сессии Совета от 22.12.2011 № 9 генеральный план Забойского сельского поселения. В целях соблюдения прав человека рассмотрение проекта генерального плана было проведено на публичных слушаниях во всех трех населенных пунктах: на х.Солодковском, на х.Деревяновке и в п.Забойском с участием разработчиков проекта института территориального планирования.

Утвержденный генеральный план является нормативно-правовым документом для принятия решений по устойчивому развитию территорий поселения.

#### РЕАЛИЗАЦИЯ ЗЕМЕЛЬНОЙ РЕФОРМЫ И РАЗВИТИЕ ЛПХ

Выделены два земельных участка индивидуальным предпринимателям, под производство сельскохозяйственных культур. На сегодняшний день проведено межевание данных участков.

Продолжение на 23-й стр.



Продолжение. Начало на 7–22-й стр.

В январе 2011 года организовано еще одно КФХ «Радуга», которое занимается выращиванием овощей на площади 42 га.

Проведено межевание стадиона «Юность», по адресу п. Забойский, ул. Паромная, 2-а. Площадь стадиона 1,6 га, проводится работа по оформлению стадиона в собственность администрации Забойского сельского поселения.

Проводится работа по доведению информации ЛПХ «О государственной поддержке малых форм хозяйствования». Жителями поселения с 1 июля 2012 года представлены документы для оформления субсидий по мясу на сумму 18 тыс.руб., документы для оформления субсидий на молоко на сумму 90 тыс.руб.

Проводится работа по постановке на кадастровый учет и межеванию земельных участков, принадлежащих администрации. Выполнено межевание четырех земельных участков: кладбище в КОМПе — 9,5 тыс.руб., участок под выпас скота в х Деревяновке — 14,4 тыс. руб. Так же проведено межевание земельных участков под выпас КРС в пос. Забойском площадью 42,3 га и на х. Солодковском площадью 42,1 га.

### СОЦИАЛЬНЫЕ ВОПРОСЫ, МОЛОДЕЖНАЯ ПОЛИТИКА И СПОРТ

Совместно с управлением социальной защиты проводится работа по привлечению граждан в программу субсидий. Количество получивших субсидии за отчетный период составило 277 человек.

Дополнительными льготами для проезда на соответствующих видах транспорта воспользовались 692 человека.

Во время летнего периода было трудоустроено администрацией Забойского сельского поселения 15 несовершеннолетних подростков из неполных, многодетных и малообеспеченных семей. Ребята работали на площадках помощниками организаторами, рабочими по благоустройству.

Ведется постоянная работа по оформлению государственной социальной помощи малоимущим гражданам через УСЗН оформлено 37 пакетов документов.

Для молодежи с участием волонтеров организовывались общепоселковые мероприятия: международный день борьбы с наркоманией под девизом «Здоровая Россия — сильная Россия», проведены акции «Красивый двор своими руками!», «Рассвет!», «Чистый берег своими руками», «Дышу не ровно», «Тепло молодых сердец пожилым людям».

За отчетный период проведено 19 мероприятий по профилактике наркомании и алкоголизма в подростково-молодежной среде, в которых приняло участие 560 человек.

Проводится в поселении работа и по приобщению жителей к занятиям физической культурой и спортом, к ведению здорового образа жизни.

Сегодня в поселении регулярно работают 5 секций и 1 физкультурно-спортивный клуб «Сатурн», которые посещает 535 человек. Также действует 2 спортивные площадки, стадион «Юность», школьный двор МБОУ СОШ №20 и 2 комплексные площадки с общим обхватом 76 человек.

Для массового вовлечения населения к занятиям физической культурой и спортом в поселении проводились соревнования по различным видам спорта, викторины, эстафеты, открытые турниры и другие массовые мероприятия, в том числе приуроченные к праздничным и памятным датам. Так, за отчетный период было проведено 50 спортивно-массовых мероприятий, с охватом участников 713 человек.

Общее количество занимающихся физической культурой и спортом в поселении — 535 человек, это 16,8% от общего количества проживающего населения.

### Кировское сельское поселение

В итоговом рейтинге поселений за 2011 год Кировское сельское поселение заняло 7 место среди 15 поселений Славянского района.

### ПОКАЗАТЕЛИ УРОВНЯ ЖИЗНИ НАСЕЛЕНИЯ

Размер средней заработной платы — 5800 рублей, при среднерайонном показателе 16 168 рублей. Среднедушевой денежный доход — 5300 рублей, при среднерайонном показателе 8 509 рублей. Уровень регистрируемой безработицы — 1,3%, при среднерайонном — 0,7%.

На 2011 год бюджет Кировского сельского поселения по собственным доходам утвержден в сумме 7014 тыс. руб. Фактически поступило 7788 тыс. рублей, что составляет 111% к годовому бюджетному назначению. Темп роста к аналогичному периоду прошлого года составил 87%.

тыс.руб.

Вид доходов	Годовой план на 2011 г.		Факт		Исполнение годового плана (%)	Темп роста (%)
	первоначальный	уточненный	2010 год	2011 год		
НДФЛ	1400	1801,0	1494,9	1954,7	108,5	130,8
ЕСХН	100	61,0	250,6	71,4	117,0	28,5
Налог на имущество	50	170,0	627,4	179,2	105,4	28,6
Транспортный налог	525	660,0	567,8	701,8	106,3	123,6
Земельный налог	2264	1968,0	3219,5	2091,2	106,3	65,0
Арендная плата за землю	1230	1300,0	1664,4	1613,8	124,1	97,0
Доходы от сдачи в аренду имущества	110	55,0	123,9	59,3	107,8	47,9
Прочие неналоговые доходы	655	999,0	1002,0	1116,7	111,8	111,4
Доходы всего	6334	7014,0	8950,5	7788	111,0	87,0

В разрезе доходных источников низкий темп роста по сравнению с аналогичным периодом 2010 года сложился по единому сельскохозяйственному налогу, налогу на имущество физических лиц, земельному налогу, арендной плате за землю и доходам от сдачи в аренду имущества.

### ОСНОВНЫЕ ПРИЧИНЫ

#### НАЛОГ НА ИМУЩЕСТВО И ЗЕМЕЛЬНЫЙ НАЛОГ

Основная причина снижения темпов роста по данным доходным источникам — изменение налогового законодательства Российской Федерации в части изменения порядка уплаты земельного налога и налога на имущество физических лиц.

#### ЕДИНЫЙ СЕЛЬСКОХОЗЯЙСТВЕННЫЙ НАЛОГ

В 2010 году уплачено ЕСХН ЗАО «Новопетровское» на 597 тыс.руб. больше чем в 2011 году:

2010 год — 835 тыс.руб.

2011 год — 238 тыс.руб.

#### АРЕНДНАЯ ПЛАТА ЗА ЗЕМЛЮ

Отказ ООО «Газпром добыча Краснодар» в 2011 году на подписание договора аренды на шламохранилище. Управлением по муниципальному имуществу и земельным отношениям МО Славянский район направлена претензия предприятию на сумму 423 тыс. рублей.

#### ДОХОДЫ ОТ СДАЧИ В АРЕНДУ ИМУЩЕСТВА

Низкий темп роста по сравнению с аналогичным периодом 2010 года сложился из-за наличия задолженности за предприятиями ЖКХ на сумму 270 тыс.руб. (ООО «Теплосети» — 12 тыс.руб., ООО «Содружество-5» — 258 тыс.руб.).

#### НЕДОИМКА

По состоянию на 1 января 2012 года недоимка по налоговым платежам физических лиц составила 915 тыс. рублей (реально к взысканию 595 тыс.руб., или 65% от суммы задолженности), снижение по сравнению с началом года на 346 тыс. руб. В разрезе доходных источников недоимка распределилась следующим образом: Земельный налог — 443 тыс. рублей (задолженность, возможная к взысканию, — 325 тыс. руб., или 73%), Транспортный налог — 309 тыс. рублей (задолженность, возможная к взысканию, — 185 тыс. руб., или 60%); Налог на имущество физических лиц — 163 тыс. рублей (задолженность, невозможная к взысканию, — 85 тыс. руб., или 52%).

#### УТОЧНЕНИЕ БЮДЖЕТНЫХ НАЗНАЧЕНИЙ

Поселению необходимо повысить качество бюджетного планирования. Первоначально бюджет поселения по собственным доходам на 2011 год был утвержден в сумме 6334 тыс. руб. В течение года поселением постоянно уточнялись нормативно правовые акты о бюджете, увеличивалась по факту доходная часть бюджета и подтягивались под них расходы. В результате бюджет поселения по собственным доходам на 2011 год был утвержден в размере 7014 тыс. руб. (отклонение от первоначального бюджетного назначения — 10,7%).

#### РАСХОДЫ

Расходы поселения за 2011 год составили 13767,0 тыс. рублей при плане 13846,0 тыс. руб. что составляет 99% к уточненному бюджету.

#### Исполнение бюджета Кировского сельского поселения по расходам

тыс.руб.

Наименование расходов	План	Факт	% исполнения	% в структуре бюджета
Расходы всего	13846	13767	99,4	100,0
В том числе:				
Общегосударственные вопросы	4681	4632	98,9	33,6
Жилищно-коммунальное хозяйство	5947	5927	100	43
Культура	2653	2645	100	19
Спорт и физическая культура	0	0	100	
Обслуживание муниципального долга	0	0		
Расчетное число жителей, чел.		3940		
Расходы в расчете на 1 жителя, рублей		3492		

Исходя из объема расходов по отраслям, можно сделать вывод, что в поселении большое место уделяется благоустройству населенных пунктов, на что направляется 43% всего бюджета.

Поселение участвует в 4 краевых целевых программах: «Подготовка документов территориального планирования», «Капитальный ремонт автомобильных дорог местного значения», «Ремонт систем наружного освещения населенных пунктов», «Развитие водоснабжения населенных пунктов». На реализацию указанных программ в бюджет поселения из краевого бюджета привлечено 1440,4 тыс. рублей или 10,5% всех расходов. Софинансирование расходов краевых программ обеспечено в полном объеме.

В течение ряда лет поселение является победителем среди поселений края по ряду показателей, награждено премией в сумме 3000,0 тыс. рублей, которая направляется на выполнение закрепленных полномочий, в основном на благоустройство населенных пунктов.

Финансовое положение устойчивое. В бюджет поселения кредиты не привлекались.

Кредиторская задолженность поселения составляет более одного миллиона рублей, в основном за ремонт дамбы.

Бюджетные расходы поселения в расчете на одного жителя ниже среднерайонных на 849 рублей и составляют 3492 рубля.

Программа социально-экономического развития Кировского с/п по итогам 2011 года выполнена на сумму 20884,82 тыс.руб. (99,5%) из 20987,1 тыс.руб.

Выполнено работ по основным мероприятиям программы: — благоустройство территории поселения — 4598,1 тыс.руб.;

— в том числе содержание и ремонт дорог — 2005,8 тыс.руб.;

— в том числе в рамках озеленения высажено 164 дерева и 195 кустов роз;

— ремонт 2,85 км сетей уличного освещения на сумму 396,8 тыс.руб.;

— ремонт водопровода на х.Беликове — 450 тыс.руб.;

— содержание объектов инженерной инфраструктуры — 1147 тыс.руб.;

— строительство обходной дамбы на левом берегу р. Протоки на х. Галицыне — 1140 тыс.руб.;

— текущий ремонт СДК «Кировский» — 512,9 тыс.руб.;

— текущий и капитальный ремонт учреждений образования — 2816,78 тыс.руб.;

Не выполнены следующие основные мероприятия программы: — текущий ремонт амбулатории х.Галицына — 3577,3 тыс.руб.

### БЛАГОУСТРОЙСТВО

На содержание автомобильных дорог за 2011 год израсходовано 2005,8 тыс.рублей, выполнены работы по ямочному ремонту дорог с асфальто-бетонным покрытием на территории поселения на площади 965,3 м<sup>2</sup>, прогредировано 47,9 км поселенческих дорог, произведен ремонт дорог в ракушечном исполнении на площади 5117,7 м<sup>2</sup>, ремонт дорог с добавлением щебня на территории 4569,5 м<sup>2</sup>. Завершены работы по капитальному ремонту гравийных дорог в рамках выполнения мероприятий ведомственной целевой программы «Капитальный ремонт (ремонт) автомобильных дорог местного значения на территории Краснодарского края», протяженность отремонтированных дорог составляет 0,542 км на сумму 780,0 тыс.рублей. В зимний период проводятся работы по очистке внутрипоселенческих дорог от снега, подсыпка соляно-песчаной смесью на протяжении 12 км. Для обеспечения безопасности дорожного движения на территории поселения обновлены разметки на пешеходных переходах и искусственных неровностях, установлено 20 дорожных знаков, работы выполнены на 100%.

На содержание систем уличного освещения на территории поселения запланированы расходы на оплату коммунальных услуг за потребленную электроэнергию, израсходовано 123,3 тыс. рублей. Установлено 2 дополнительных светильника в х. Красноармейский городок. Произведен текущий ремонт сетей наружного освещения на х. Беликове, х. Галицыне протяженностью 1,78 км, установлено 40 светильников, работы выполнены на сумму 348,7 тыс. рублей.

По благоустройству территории поселения работы выполнялись в период проведения месячника по благоустройству: побелено 3000 штук деревьев и столбов на территории поселения, побелено и покрашено 9 остановочных павильонов, отремонтировано 13 детских площадок, покрашены и установлены дополнительные урны для мусора, приведены в порядок спортивные сооружения и оборудование. Все работы выполнены в установленные сроки, в полном объеме с экономией денежных средств, силами работников администрации, муниципальных учреждений, организаций расположенных на территории поселения с привлечением средств учреждений.

Установлен забор из металлических секций на детской площадке в х. Галицын протяженностью 108 метров на сумму 120,0 тыс.рублей. Приобретены и установлены малые архитектурные формы на детских площадках на х. Беликове, в с. Погорелово на сумму 80,0 тыс.рублей.

Проводились работы по благоустройству территории сквера им. 50 лет Победы, уложена тротуарная плитка на дорожках, установлено 7 скамеек «Финский комфорт», в центре сквера разбита клумба, высажены кусты роз, всего затраты составили 363,9 тыс.рублей.

На территории фонтана посажены декоративные растения, посеяна газонная трава, установлены лестничные марши всего на сумму 153,2 тыс.рублей. Тротуарная плитка уложена также и на территории прилегающей к зданию администрации, произведен капитальный ремонт кровли на здании администрации, затрачено средств всего 551,5 тыс.рублей.

В течение 2011 года проводились работы по уничтожению сорной растительности на территории населенных пунктов поселения, на территории кладбищ, по очистке от мусора обочин дорог, территории остановок, территорий прилегающих к административным зданиям.

Для озеленения территории поселения посажено 164 дерева на клумбах высажено 195 кустов роз. Разбиты клумбы и газоны на площади 1740 кв.м, затрачено средств 45,2 тыс.рублей.

К празднованию дня Победы проведен текущий ремонт и реставрация памятников военной истории расположенных на территории поселения. Работы проведены за счет спонсорских средств предприятий поселения. При выполнении работ потребовалось больше средств чем планировалось, процент выполнения составил 111%.

В июле 2011 года завершены работы по отсыпке противопаводковой дамбы на берегу р. Протока в начале х. Галицына.

Продолжение на 24-й стр.

Продолжение. Начало на 7–23-й стр.

## Коржевское сельское поселение

В итоговом рейтинге поселений за 2011 год Коржевское сельское поселение заняло 5 место среди 15 поселений Славянского района.

### ПОКАЗАТЕЛИ УРОВНЯ ЖИЗНИ НАСЕЛЕНИЯ

Размер средней заработной платы — 9600 рублей, при среднерайонном показателе 16 168 рублей. Среднедушевой денежный доход — 7 700 рублей, при среднерайонном показателе 8 509 рублей. Уровень регистрируемой безработицы — 2,6%, при среднерайонном — 0,7%.

На 2011 год бюджет Коржевского сельского поселения по собственным доходам утвержден в сумме 3030 тыс. руб.

Фактически поступило 3084,2 тыс. рублей, что составляет 101,8% к годовому бюджетному назначению. Темп роста к аналогичному периоду прошлого года составил 108,4%.

тыс. руб.

Вид доходов	Годовой план на 2011 г.		Факт		Исполнение годового плана (%)	Темп роста (%)
	первоначальный	уточненный	2010 год	2011 год		
НДФЛ	706	901	599,4	912,4	101,3	152,2
ЕСХН		24	1,8	24,2	100,8	1344,4
Налог на имущество	10	93	291,6	97,9	105,3	33,6
Транспортный налог	505	471	399,1	474,6	100,8	118,9
Земельный налог	710	741	779,2	742,7	100,2	95,3
Арендная плата за землю	263	401	389,8	423,8	105,7	108,7
Доходы от сдачи в аренду имущества	85	88	54,4	88,8	100,9	163,2
Прочие неналоговые доходы	56	311	330,4	319,8	102,8	96,8
Доходы всего	2335	3030	2845,7	3084,2	101,8	108,4

В разрезе доходных источников низкий темп роста по сравнению с аналогичным периодом прошлого года сложился по налогу на имущество физических лиц и земельному налогу. Снижение темпов роста объясняется изменением налогового законодательства в части срока уплаты по данным налогам.

### НЕДОИМКА

По состоянию на 1 января 2012 года недоимка по имущественным налогам физических лиц составила 657 тыс. рублей (из которой реально к взысканию 319 тыс. руб., или 49% от суммы задолженности), снижение по сравнению с началом года составило 136 тыс. руб. В разрезе доходных источников недоимка распределилась следующим образом:

Земельный налог — 46 тыс. рублей (задолженность, возможная к взысканию, — 24 тыс. руб., или 52%);  
Транспортный налог — 527 тыс. рублей (задолженность, возможная к взысканию, — 232 тыс. руб., или 44%);  
Налог на имущество физических лиц — 84 тыс. рублей (задолженность, возможная к взысканию, — 63 тыс. руб., или 75%).

### УТОЧНЕНИЕ БЮДЖЕТНЫХ НАЗНАЧЕНИЙ

Поселению необходимо повысить качество бюджетного планирования. Первоначально бюджет поселения по собственным доходам на 2011 год был утвержден в сумме 2335 тыс. руб. В течение года поселением постоянно уточнялись нормативно правовые акты о бюджете, увеличивалась по факту доходная часть бюджета и подтягивались под них расходы. В результате бюджет поселения по собственным доходам на 2011 год был утвержден в размере 3030 тыс. руб. (отклонение от первоначального бюджетного назначения — 29,8%).

В структуре доходов поселения преобладают трансферты из бюджетов других уровней (более 70% в течение трех последних отчетных лет). В связи с этим, администрация поселения подписано соглашений с ДФБК о мерах по повышению эффективности использования бюджетных средств и увеличению поступлений налоговых и неналоговых доходов местного бюджета, а также действуют ограничения по расходам бюджета, установленные Бюджетным Кодексом. Дотация составляет 49% от общей суммы доходов поселения.

### РАСХОДЫ

Расходы поселения за 2011 год составили 15631,0 тыс. рублей при плане 15646,0 тыс. руб. что составляет 100% к уточненному бюджету.

### Исполнение бюджета Коржевского сельского поселения по расходам

тыс. руб.

Наименование расходов	План	Факт	% исполнения	% в структуре бюджета
Расходы всего	15646	15631	100	100,0
В том числе:				
Общегосударственные вопросы	3806	3806	100	24
Жилищно-коммунальное хозяйство	5729	5726	100	37
Культура	5485	5485	100	35
Спорт и физическая культура	70	70	100	0
Обслуживание муниципального долга	27	27		
Расчетное число жителей, чел.		3780		
Расходы в расчете на 1 жителя, рублей		4131		

Исходя из объема расходов по отраслям можно сделать вывод, что в поселении достаточное место уделяется благоустройству хутора, на что направляется 37% всего бюджета. На содержание учреждений: администрации и Дома культуры направляется 59% всех расходов, на выполнение других полномочий средств в бюджете недостаточно.

Поселение участвует в 6 краевых целевых программах: «Подготовка документов территориального планирования», «Подготовка к осенне-зимнему периоду», «Капитальный ремонт автомобильных дорог местного значения», «Ремонт систем наружного освещения населенных пунктов», «Развитие водоснабжения населенных пунктов». На реализацию указанных программ в бюджет поселения из краевого бюджета привлечено 3870,0 тыс. рублей или 25% всех расходов. Софинансирование расходов краевых программ обеспечено в полном объеме.

Финансовое положение поселения неустойчивое. Объем дотаций в бюджете поселения традиционно велик и составляет до 60% бюджета.

Кредиторская задолженность поселения относительно невелика в пределах полумиллиона рублей.

Источниками финансирования дефицита бюджета Коржевского поселения ежегодно являются бюджетные кредиты, объем которых в 2011 году составил 880 тыс. рублей.

Расходы бюджета в расчете на одного жителя поселения составляют 4131 рубль, что соответствует среднему показателю по району.

Программа социально-экономического развития Коржевского с/п по итогам 2011 года выполнена на сумму 21163 тыс.руб. (105,8%) из 19996 тыс.руб.

Выполнены работы по основным мероприятиям программы:

- благоустройство территории поселения — 3863 тыс. руб.;
- в том числе содержание и ремонт автомобильных дорог — 2987 тыс.руб.;
- ремонт электроснабжения общежития х.Коржевского — 153 тыс.руб.;
- капитальный ремонт спортзала СДК «Коржевский» по программе поддержки сельских клубов — 1003 тыс. руб.;
- водоснабжение и водоотведение — 1858 тыс.руб.;
- капитальный и текущий ремонт учреждений образования — 3593,9 тыс.руб.;
- Не выполнены следующие основные мероприятия программы:
  - капитальный ремонт водопровода к Вечному Огню — 1400 тыс.руб.;
  - установка узлов газа на котельные №№ 41,42 — 1250 тыс.руб.;
  - капитальный ремонт кровли общежития — 1590 тыс.руб.

### БЛАГОУСТРОЙСТВО

Выполнены мероприятия по подготовке к осенне-зимнему периоду (бурение водозаборной скважины, приобретение водомера на скважину), окончание капитального ремонта спортзала при СДК «Коржевский», пополнен книжный фонд библиотеки, принято участие в изготовлении правил землепользования, и разработке комплексной системы коммунальной инфраструктуры.

В СОШ № 19 выполнен текущий ремонт кабинетов, капитальный ремонт кровли, капитальный ремонт асфальто-бетонного покрытия, замена дверей, установка пожарной сигнализации.

В МДОУ № 31 капитальный ремонт кровли, замена оконных блоков в пищеблоке, установка пожарной сигнализации.

### СОЦИАЛЬНАЯ СФЕРА

За получением консультаций по оказанию мер социальной поддержки малоимущим семьям в администрацию обратились 968 граждан, из них:

- 462 гражданам оформлена субсидия;
- 79 гражданам оказано содействие в оформлении ГСП;
- 57 гражданам оформлены детские пособия;
- 12 несовершеннолетним гражданам оказано содействие в трудоустройстве в летний период (1 ребенок из категории подросток СОП);
- 14 человек получили помощь к новому учебному году по программе «Дети Кубани»;
- 6 человек к выпускному вечеру;
- бесплатным питанием охвачено — 33 чел.
- трудоустроены от ЦЗН — 3 человека (2 чел. — семьи СОП);
- оформлены в детский сад по ходатайству администрации — 5 детей (1 реб. из многодетной семьи, 1 реб., воспитывающийся одиноким отцом, 3 детей из семей СОП и ТЖС)
  - 1 ребенок пролечен в психиатрической больнице (семья СОП);
  - 2 детей получили инвалидность;
  - 3 матери пролечены в ст. Полтавской в наркологической больнице (семьи СОП), одна из которых трижды;
  - 1 мать прошла курс лечения в неврологической больнице г. Краснодара;
  - 4 детей были оформлены в реабилитационные центры: 3 реб. в г. Крымске, 1 реб. соц. койка при ЦРБ;
  - оформлена в реабилитационный центр ст. Петровской престарелая гражданка Чухнова Стефания Стефановна, оказавшаяся в трудной жизненной ситуации;
  - двум участникам ВОВ оказана материальная помощь на ремонт жилья;
  - 3 гражданам (2 пенсионера, 1 инвалид), оказавшимся в трудной жизненной ситуации оказана материальная помощь от администрации муниципального образования Славянский район;

— 3 студентам оформлена социальная стипендия;

— 20 детей получили оздоровительные путевки от управления по вопросам семьи и детства;

— 470 детей имели возможность бесплатно посмотреть новогоднюю сказку с участием артистов Краснодарской филармонии и получить новогодние подарки

В программе «Развитие села до 2012 года», «Жилище» приняла участие 1 семья (Прокофьевы). До сведения граждан данных категорий доводится информация о программе «Народная ипотека», в программе изъявили принять участие 2 семьи (Пухальский В.Ф. и Бартель Т.В.).

Жители хуторов Коржевский и Шапарской прошли диагностику в «Центре здоровья» (Шардиодесант, онкопатруль, приняло участие 250 человек).

### СПОРТ

В Коржевском сельском поселении работает два клуба: — спортивно оздоровительный клуб «СТАРТ» и физкультурно-спортивный клуб «НИКА» при СОШ № 19, которые проводят спортивно-физкультурные мероприятия на территории Коржевского сельского поселения.

В 2011 году СФОК «СТАРТ» занял 4 место в общем зачете Спартакиады Славянского района по первой группе среди поселений численностью свыше 5 000 жителей.

В Коржевском сельском поселении работают спортивные секции волейбола, футбола, гиревого спорта, туризма, легкой атлетики, группы ОФП.

Более 600 детей, юношей и взрослых нашего поселения занимается физической культурой и спортом.

Команды по волейболу и футболу неоднократно призеры Краевых и Российских соревнований

В х.Коржевском прошел турнир по шашкам и нардам среди инвалидов и лиц с ограниченными физическими возможностями посвященный «Дню инвалида», проведена утренняя гимнастика в рамках «Всекубанской недели здоровья» проведена лекция на тему «В здоровом теле здоровый дух» в рамках «Всекубанской недели здоровья», проведена лекция на тему «ФК и спорт в Коржевском сельском поселении» в рамках «Всекубанской недели здоровья».

### Спортивные мероприятия, направленные на профилактику антинаркотической деятельности:

Проведен турнир по шашкам в зачет «Спартакиады в вечернее время» веден турнир по настольному теннису в зачет «Спартакиады в вечернее время».

## Маевское сельское поселение

В итоговом рейтинге поселений за 2011 год Маевское сельское поселение заняло 13 место среди 15 поселений Славянского района.

### ПОКАЗАТЕЛИ УРОВНЯ ЖИЗНИ НАСЕЛЕНИЯ

Размер средней заработной платы — 10231 рублей, при среднерайонном показателе 16 168 рублей. Среднедушевой денежный доход — 7 448 рублей, при среднерайонном показателе 8 509 рублей. Уровень регистрируемой безработицы — 0,4%, при среднерайонном — 0,7%.

На 2011 год бюджет Маевского сельского поселения по собственным доходам утвержден в сумме 1493 тыс. руб.

Фактически поступило 1542 тыс. рублей, что составляет 103,3% к годовому бюджетному назначению. Темп роста к аналогичному периоду прошлого года составил 66,3%.

тыс. рублей

Вид доходов	Годовой план на 2011 г.		Факт		Исполнение годового плана (%)	Темп роста (%)
	первоначальный	уточненный	2010 год	2011 год		
НДФЛ	263	205,7	246,9	222,4	108,1	90,1
ЕСХН	7	4	2,1	4,4	110,0	209,5
Налог на имущество	35	54	156,8	58,2	107,8	37,1
Транспортный налог	267	270	256	276,8	102,5	108,1
Земельный налог	300	481	738,1	493,8	102,7	66,9
Арендная плата за землю	200	270	297,8	275,3	102,0	92,4
Доходы от сдачи в аренду имущества	84	24	48,3	24,5	102,1	50,7
Прочие неналоговые доходы		184,3	580,8	186,6	101,2	32,1
Доходы всего	1156	1493	2326,8	1542	103,3	66,3

В разрезе доходных источников низкий темп роста по сравнению с аналогичным периодом 2010 года сложился по НДФЛ (задолженность бюджетных учреждений), по налогу на имущество физических лиц, земельному налогу и доходам от сдачи в аренду имущества.

### ОСНОВНЫЕ ПРИЧИНЫ

#### НАЛОГ НА ИМУЩЕСТВО И ЗЕМЕЛЬНЫЙ НАЛОГ

Основная причина снижения темпов роста по данному доходному источнику — изменение налогового законодательства Российской Федерации в части изменения порядка уплаты земельного налога и налога на имущество физических лиц.

#### ДОХОДЫ ОТ СДАЧИ В АРЕНДУ ИМУЩЕСТВА

За 2011 год по данному доходному источнику поступило 24,5 тыс. рублей, годовое бюджетное назначение (24 тыс. рублей) исполнено на 102,1%, темп роста — 50,7%. Задолженность по платежам МУП «Славянский городской водоканал» — 53 тыс. руб.

Продолжение на 25-й стр.

Продолжение. Начало на 7–24-й стр.

**НЕДОИМКА**

По состоянию на 1 января 2012 года недоимка по налоговым платежам физических лиц составила 921 тыс. рублей (реально к взысканию 714 тыс. руб., или 77% от суммы задолженности). В разрезе доходных источников недоимка распределилась следующим образом:

Земельный налог — 258 тыс. рублей (задолженность, возможная к взысканию, — 226 тыс. руб., или 87%),  
Транспортный налог — 563 тыс. рублей (задолженность, возможная к взысканию, — 425 тыс. руб., или 75%);  
Налог на имущество физических лиц — 100 тыс. рублей (задолженность, возможная к взысканию, — 63 тыс. руб., или 63%).

**УТОЧНЕНИЕ БЮДЖЕТНЫХ НАЗНАЧЕНИЙ**

Поселению необходимо повысить качество бюджетного планирования. Первоначально бюджет поселения по собственным доходам на 2011 год был утвержден в сумме 1156 тыс. руб. В течение года поселением постоянно уточнялись нормативно правовые акты о бюджете, увеличивалась по факту доходная часть бюджета и подтягивались под них расходы. В результате бюджет поселения по собственным доходам на 2011 год был утвержден в размере 1493 тыс. руб. (отклонение от первоначального бюджетного назначения — 29%).

В структуре доходов поселения преобладают трансферты из бюджетов других уровней (около 70%). Дотация составляет 48% от общей суммы доходов поселения, собственные доходы — 26%.

**РАСХОДЫ**

Расходы поселения за 2011 год составили 6700,0 тыс. рублей при плане 6761,0 тыс. руб. что составляет 99% к уточненному бюджету.

**Исполнение бюджета Маевского сельского поселения по расходам**

тыс.руб.

Наименование расходов	План	Факт	% исполнения	% в структуре бюджета
Расходы всего	6761,0	6700,0	100	100,0
В том числе:				
Общегосударственные вопросы	2469	2469	100	37
Жилищно-коммунальное хозяйство	2667	2619	98	39
Культура	1153	1152	100	17
Спорт и физическая культура	0	0	100	0
Обслуживание муниципального долга	83	83	100	1
Расчетное число жителей, чел.		2060		
Расходы в расчете на 1 жителя, рублей		3259		

Исходя из объема расходов по отраслям, можно сделать вывод, что в поселении не достаточное место уделяется благоустройству хутора, на что направляется 39% всего бюджета. На содержание учреждений: администрации и Дома культуры направляется 54% всех расходов, на выполнение других полномочий средств недостаточно.

Поселение участвует в 4 краевых целевых программах: «Подготовка документов территориального планирования», «Подготовка к осенне-зимнему периоду», «Капитальный ремонт автомобильных дорог местного значения», «Ремонт систем наружного освещения населенных пунктов». На реализацию указанных программ в бюджет поселения из краевого бюджета привлечено 1785,9 тыс. рублей или 27% всех расходов. Софинансирование расходов указанных краевых программ обеспечено, однако поселение не смогло обеспечить оплату за подготовку документов территориального планирования в сумме 138,0 тыс. рублей.

Финансовое положение поселения в течение ряда лет неустойчивое. Объем дотаций в бюджете поселения традиционно велик и составляет до 60% бюджета.

Кредиторская задолженность поселения в 2011 году увеличилась и составила более 2 500 тыс.руб. Средства на погашение кредиторской задолженности в бюджете не запланированы.

В бюджете поселения запланировано привлечение кредита из бюджета района для погашения ранее полученных кредитов в сумме 2800 тыс.руб.

Расходы бюджета в расчете на 1 жителя составили за год 3259 рублей, что ниже среднерайонного показателя (4341 руб.) на 1082 рубля.

Программа социально-экономического развития Маевского с/п по итогам 2011 года выполнена на сумму 19288 тыс.руб. (229%) из 8419,5 тыс.руб. Выполнено работ по основным мероприятиям программы:

- благоустройство территории поселения — 935,1 тыс. руб., в том числе капитальный ремонт систем наружного освещения — 407,8 тыс.руб.;
- ремонт автомобильных дорог — 499,9 тыс.руб.;
- ремонт водопроводных сетей здания почты — 77,5 тыс.руб.;
- капитальный ремонт СОШ №11 (включая строительство спортивных площадок) и ДООУ №30 — 9546,8 тыс. руб. и 2359,9 тыс.руб. соответственно;
- текущий ремонт ФАПов х.Сербин и х.Маевский — 597,9 тыс.руб.
- ремонт водозабора с перебуриванием артезианской скважины — 1094,4 тыс.руб.

Не выполнены следующие основные мероприятия программы:

- строительство клуба в х. Маевском — 26 млн.руб.

**Петровское сельское поселение**

В итоговом рейтинге поселений за 2011 год Петровское сельское поселение заняло 3 место среди 15 поселений Славянского района.

**ПОКАЗАТЕЛИ УРОВНЯ ЖИЗНИ НАСЕЛЕНИЯ**

Размер средней заработной платы — 8000 рублей, при среднерайонном показателе 16 168 рублей. Среднедушевой денежный доход — 7 300 рублей, при среднерайонном показателе 8 509 рублей. Уровень регистрируемой безработицы — 0,4%, при среднерайонном — 0,7%.

На 2011 год бюджет Петровского сельского поселения по собственным доходам утвержден в сумме 21915,4 тыс. руб. Фактически поступило 22970,4 тыс. рублей, что составляет 104,8% к годовому бюджетному назначению. Темп роста к аналогичному периоду прошлого года составил 89,4%.

тыс.руб.

Вид доходов	Годовой план на 2011 г.		Факт		Исполнение годового плана (%)	Темп роста (%)
	первоначальный	уточненный	2010 год	2011 год		
НДФЛ	5050	5192	5265,1	5317,9	102,4	101,0
ЕСХН	1221	1307,6	1142,2	1307,7	100,0	114,5
Налог на имущество	1287	571	1391	587,9	103,0	42,3
Транспортный налог	2092	2281	2031,2	2353,6	103,2	115,9
Земельный налог	7756	7281,9	10711	7381	101,4	68,9
Арендная плата за землю	2940,1	3170	3388,8	3752,7	118,4	110,7
Доходы от сдачи в аренду имущества	389	510	362,5	531,8	104,3	146,7
Прочие неналоговые доходы	2050	1601,9	1403,3	1737,8	108,5	123,8
Доходы всего	22785,1	21915,4	25695,1	22970,4	104,8	89,4

В разрезе доходных источников низкий темп роста по сравнению с аналогичным периодом 2010 года сложился по налогу на имущество физических лиц и земельному налогу.

**ОСНОВНЫЕ ПРИЧИНЫ****НАЛОГ НА ИМУЩЕСТВО И ЗЕМЕЛЬНЫЙ НАЛОГ**

Основная причина снижения темпов роста по данным доходным источникам — изменение налогового законодательства Российской Федерации в части изменения порядка уплаты земельного налога и налога на имущество физических лиц.

**НЕДОИМКА**

По состоянию на 1 января 2012 года недоимка по налоговым платежам физических лиц составила 3122 тыс. рублей (из которой реально к взысканию 2538 тыс. руб., или 81% от суммы задолженности), по сравнению с началом года недоимка снижена на 602 тыс.руб., или 1%. В разрезе доходных источников недоимка распределилась следующим образом:

Земельный налог — 865 тыс. рублей (задолженность, возможная к взысканию, — 584 тыс. руб., или 67%);  
Транспортный налог — 1392 тыс. рублей (задолженность, возможная к взысканию, — 1169 тыс. руб., или 84%);  
Налог на имущество физических лиц — 865 тыс. рублей (задолженность, возможная к взысканию, — 793 тыс. руб., или 91%).

**УТОЧНЕНИЕ БЮДЖЕТНЫХ НАЗНАЧЕНИЙ**

Поселению необходимо повысить качество бюджетного планирования. Первоначально бюджет поселения по собственным доходам на 2011 год был утвержден в сумме 22785,1 тыс. руб. В течение года поселением постоянно уточнялись нормативно правовые акты о бюджете, увеличивалась и уменьшалась по факту доходная часть бюджета и подтягивались под них расходы. В результате бюджет поселения по собственным доходам на 2011 год был утвержден в размере 21915,4 тыс. руб.

В бюджете поселения преобладают налоговые и неналоговые доходы, дотация составляет 988 тысячи, или 3% от общей суммы доходов поселения.

**РАСХОДЫ**

Расходы поселения за 2011 год составили 38700 тыс. рублей при плане 38941,0 тыс. руб., что составляет 99,4% к уточненному бюджету.

**Исполнение бюджета Петровского сельского поселения по расходам**

Наименование расходов	План	Факт	% исполнения	% в структуре бюджета
Расходы всего	38941	38700	99,4	100,0
В том числе:				
Общегосударственные вопросы	12360	12316	99,6	32
Жилищно-коммунальное хозяйство	16763	16604	99,0	43
Культура	6148	6112	100	16
Спорт и физическая культура	127	127	100	0
Обслуживание муниципального долга	227	225	100	1
Расчетное число жителей, чел.		13980		
Расходы в расчете на 1 жителя, рублей		2768		

Исходя из объема расходов по отраслям, можно сделать вывод, что в поселении достаточное внимание уделяется благоустройству хутора, на что направляется 43% всего бюджета. На содержание учреждений администрации, общественно-социального центра и Дома культуры направляется 48% всех расходов. Поселение участвует в 4 краевых целевых программах: «Подготовка документов территориального планирования», «Капитальный ремонт автомобильных дорог местного значения», «Ремонт систем наружного освещения населенных пунктов», «Развитие водоснабжения населенных пунктов». На реализацию указанных программ в бюджет поселения из краевого бюджета привлечено 11673,0 тыс. рублей или 30% всех расходов, что позволило поселению значительно улучшить состояние дорог и систем уличного освещения в поселении. Софинансирование расходов краевых программ обеспечено в полном объеме.

Кредиторская задолженность поселения в 2011 увеличилась и составляет более 9 млн.рублей.

На начало года муниципальный долг Петровского поселения составлял 4 700 тыс.руб. (кредиты, полученные в 2010 году из краевого (в сумме 2 млн.руб.) и районного (в сумме 2,7 млн.руб.) бюджетов. В 2011 году для погашения кредитов был привлечен коммерческий кредит в сумме 6 млн.руб., что повлекло рост долговой нагрузки бюджета поселения. Рост кредиторской задолженности и муниципального долга ухудшают финансовое положение бюджета поселения и отрицательно повлияют на исполнение бюджета 2012 года.

Расходы бюджета в расчете на одного жителя поселения составляют 2768 рублей, это один из самых низких показателей в районе.

Программа социально-экономического развития Петровского с/п по итогам 2011 года выполнена на сумму 59,8 млн.руб. (88%) из 67,8 млн.руб. запланированных, включая дефицитные средства.

Выполнено работ по основным мероприятиям программы:

- благоустройство территории поселения — 1708,9 тыс.руб.;
- водоснабжение 1,8 км улиц — 1539,6 тыс.руб.;
- приобретение аппаратуры, медицинской мебели — 220,6 тыс.руб.;
- капремонт 9 км уличного освещения — 800 тыс.руб.;
- ремонт 8 км асфальтового покрытия — 12050,5 тыс.руб.;
- генеральный план Петровского с/п — 994,7 тыс.руб.;
- молодежная политика — 279,2 тыс.руб.;
- текущее содержание учреждений культуры — 5588,4 тыс.руб.;
- ремонт учреждений образования — 21825,47 тыс.руб.;
- ремонт ФАПа х.Водный — 309,4 тыс.руб.;
- проведение спортивных мероприятий — 127 тыс.руб.

Не выполнены следующие основные мероприятия программы:

- асфальтовое покрытие двора участковой больницы — 3347,1 тыс.руб.;
- работы по газификации поселения — 1000 тыс.руб.

**Прибрежное сельское поселение**

В итоговом рейтинге поселений за 2011 год Прибрежное сельское поселение заняло 10 место среди 15 поселений Славянского района.

**ПОКАЗАТЕЛИ УРОВНЯ ЖИЗНИ НАСЕЛЕНИЯ**

Размер средней заработной платы — 13 100 рублей, при среднерайонном показателе 16 168 рублей. Среднедушевой денежный доход — 7 500 рублей при среднерайонном показателе 8 509 рублей. Уровень регистрируемой безработицы — 0,3% при среднерайонном — 0,7%.

На 2011 год бюджет Прибрежного сельского поселения по собственным доходам утвержден в сумме 16 670 тыс. руб. Фактически поступило 17585,9 тыс. рублей, что составляет 105,5% к годовому бюджетному назначению. Темп роста к аналогичному периоду прошлого года составил 106,1%.

тыс.руб.

Вид доходов	Годовой план на 2011 г.		Факт		Исполнение годового плана (%)	Темп роста (%)
	первоначальный	уточненный	2010 год	2011 год		
НДФЛ	8100	8304	7191,8	8918,2	107,4	124,0
ЕСХН	2500	960	1422,7	960,2	100,0	67,5
Налог на имущество	600	420	1859,2	469,9	111,9	25,3
Транспортный налог	1700	1900	1578,2	1974,1	103,9	125,1
Земельный налог	2900	3250	3616,5	3327,1	102,4	92,0
Арендная плата за землю	400	370	590,2	381,2	103,0	64,6
Доходы от сдачи в аренду имущества	20	20	6,8	38,5	192,5	566,2
Прочие неналоговые доходы	450	1446	302,4	1516,7	104,9	501,6
Доходы всего	16670	16670	16568	17585,9	105,5	106,1

В разрезе доходных источников низкий темп роста по сравнению с аналогичным периодом 2010 года сложился по ЕСХН, налогу на имущество физических лиц, земельному налогу и арендной плате за землю.

**ОСНОВНЫЕ ПРИЧИНЫ****ЕДИНЫЙ СЕЛЬСКОХОЗЯЙСТВЕННЫЙ НАЛОГ**

Снижение темпов роста объясняется наличием переплаты по данному налогу у ЗАО «Сад-Гигант» в сумме 4,2 млн. рублей.

Продолжение на 26-й стр.

Продолжение. Начало на 7–25-й стр.

**НАЛОГ НА ИМУЩЕСТВО И ЗЕМЕЛЬНЫЙ НАЛОГ**

Основная причина снижения темпов роста по данным доходным источникам — изменение налогового законодательства Российской Федерации в части изменения порядка уплаты земельного налога и налога на имущество физических лиц.

**АРЕНДНАЯ ПЛАТА ЗА ЗЕМЛЮ**

Основная причина снижения темпов роста — изменение ставок по арендной плате за землю.

**НЕДОИМКА**

По состоянию на 1 января 2012 года недоимка по налоговым платежам физических лиц составила 2199 тыс. рублей (из которой реально к взысканию 1599 тыс. руб., или 73% от суммы задолженности), по сравнению с началом года недоимка снижена на 231 тыс.руб. В разрезе доходных источников недоимка распределилась следующим образом:

Земельный налог — 269тыс. рублей (задолженность возможная к взысканию — 80 тыс. руб. или 30%);  
Транспортный налог — 1641 тыс. рублей (задолженность возможная к взысканию — 1328 тыс. руб. или 84%);  
Налог на имущество физических лиц — 289 тыс. рублей (задолженность возможная к взысканию — 191 тыс. руб. или 66%).

**РАСХОДЫ**

Расходы поселения за 2011 год составили 21853,0 тыс. рублей при плане 22339,0 тыс. руб., что составляет 99,4% к уточненному бюджету.

**Исполнение бюджета Прибрежного сельского поселения по расходам**

тыс.руб.

Наименование расходов	План	Факт	% исполнения	% в структуре бюджета
Расходы всего	22339	21853	97,8	100,0
В том числе:				
Общегосударственные вопросы	7049	6893	99,6	32
Жилищно-коммунальное хозяйство	9638	9472	99,0	43
Культура	4427	4332	97,9	20
Спорт и физическая культура	93	79	85	0
Обслуживание муниципального долга	65	65	100	
Расчетное число жителей, чел.		7880		
Расходы в расчете на 1 жителя, рублей		2773		

Исходя из объема расходов по отраслям, можно сделать вывод, что в поселении достаточное внимание уделяется благоустройству населенных пунктов, на что направляется 43% всего бюджета. На содержание учреждений администрации, общественно-социального центра и Дома культуры направляется 52% всех расходов. Поселение участвует в 4 краевых целевых программах: «Комплексное развитие инфраструктуры на основе документов территориального планирования», «подготовка к осенне-зимнему периоду», «Капитальный ремонт автомобильных дорог местного значения», «Ремонт систем наружного освещения населенных пунктов». На реализацию указанных программ в бюджет поселения из краевого бюджета привлечено 3899,3 тыс. рублей, или 18% всех расходов, что позволило поселению значительно улучшить состояние дорог и систем уличного освещения в поселении. Софинансирование расходов краевых программ обеспечено в полном объеме.

Финансовое положение поселения стабильно устойчивое.

На погашение задолженности по кредиту прошлого года привлекались бюджетные кредиты в сумме 1600,0 тыс. рублей.

Расходы бюджета в расчете на одного жителя поселения составляют 2773 рубля, это один из самых низких показателей в районе.

Программа социально-экономического развития Прибрежного с/п по итогам 2011 года выполнена на сумму 30,4 млн.руб. (80,6%) из 37,7 млн.руб. Выполнено работ по основным мероприятиям программы: — благоустройство территории поселения — 7753,2 тыс.руб.;

— в том числе ремонт уличного освещения в рамках софинансирования — 728,3 тыс.руб.;

— бурение скважины в рамках подготовки к ОЗП — 1301 тыс.руб.;

— содержание учреждений культуры (СДК «Петровский», библиотека) — 4204,9 тыс.руб.;

— капитальный ремонт учреждений образования — 5389,9 тыс.руб.;

— ремонт кабинета врача общей практики — 92,5 тыс.руб.;

— ремонт дорог с а/б покрытием — 3667,6 тыс.руб.;

— ремонт ФАП п.Вишневого — 450 тыс.руб.

— ремонт амбулатории и ФАПа — 1682,8 тыс.руб.

Не выполнены следующие основные мероприятия программы: — реконструкция футбольного поля ДЮСШ «Виктория» — 6000 тыс.руб.

**БЛАГОУСТРОЙСТВО**

**Содержание дорог**

Ямочный ремонт асфальтобетонных и гравийных дорог выполнен на площади 9880 кв.м на сумму 3 667,6 тыс.руб., в том числе за счет средств местного бюджета на сумму 1203,9 тыс.руб., в рамках краевой целевой программы «Реконструкция, капитальный ремонт и ремонт улично-дорожной сети муниципальных образований Краснодарского края» средства краевого бюджета в сумме 2463,7 тыс.руб.

Очистка от снега и посыпка песчано-соляной смесью выполнена на сумму 263,5 тыс.руб. за счет средств местного бюджета.

Обновление и разметка на пешеходных переходах, установка дорожных знаков, а сумму 124,4 тыс.руб. за счет средств местного бюджета.

**Содержание сетей наружного освещения**

В 2011 году на территории поселения установлено 55 светильников с люминисцентными энергосберегающими лампами на общую сумму 477,3 тыс. руб., в том числе за счет краевого бюджета на сумму 174,3 тыс.руб.

Затраты на содержание и оплату сетей уличного освещения составили 728,3 тыс.руб.

Работы по текущему содержанию ливнепроводов, очистка от мусора парков, дорог, детских площадок, ликвидации несанкционированных свалок, вывоз ТБО на территории поселения проводились за счет средств местного бюджета, затраты составили 329,0 тыс.руб.

Покос травы в местах общего пользования произведен на территории площадью 472 тыс. кв. м на сумму 255,0 тыс.руб.

Озеленение: посадка деревьев, цветов на клумбах на сумму 22,5 тыс.руб.

Спилено и кронировано 42 аварийных дерева, проведена вырубка поросли на площади 1700 кв.м. на общую сумму 210,4 тыс.руб.

**КОММУНАЛЬНАЯ ИНФРАСТРУКТУРА**

В 3 квартале 2011 года проведены мероприятия по подготовке к осенне-зимнему периоду: ремонт водозабора в поселке Совхозном с перебурированием артезианской скважины. Мероприятия проводились на условиях софинансирования в рамках КЦП «Проведение мероприятий по подготовке к осенне-зимнему периоду 2011-2012 года». Общая сумма составила 1 301,0 тыс. руб. (1 170,0 тыс.руб. — из краевого бюджета, 131,0 тыс. руб. — из местного бюджета)

За счет краевых средств был проведен ремонт подземного газопровода в п.Вишневы на сумму 150,0 тыс.руб, из местного бюджета было выделено 27,0 тыс.руб; за счет средств местного бюджета отремонтирован газопровод в п.Прибрежном на сумму 66,0 тыс.руб.

**Прикубанское сельское поселение**

В итоговом рейтинге поселений за 2011 год Прикубанское сельское поселение заняло 9 место среди 15 поселений Славянского района.

**ПОКАЗАТЕЛИ УРОВНЯ ЖИЗНИ НАСЕЛЕНИЯ**

Размер средней заработной платы — 5 700 рублей, при среднерайонном показателе 16 168 рублей. Среднедушевой денежный доход — 4 300 рублей при среднерайонном показателе 8 509 рублей. Уровень регистрируемой безработицы — 0,3% при среднерайонном — 0,7%.

На 2011 год бюджет Прикубанского сельского поселения по собственным доходам утвержден в сумме 7248,2 тыс. руб.

Фактически поступило 7491,1 тыс. рублей, что составляет 103,4 % к годовому бюджетному назначению. Темп роста к аналогичному периоду прошлого года составил 113,1%.

тыс. рублей

Вид доходов	Годовой план на 2011 г.		Факт		Исполнение годового плана (%)	Темп роста (%)
	первоначальный	уточненный	2010 год	2011 год		
НДФЛ	1235,5	1152,5	1264,4	1162,1	100,8	91,9
ЕСХН	0	1,3	-6	1,3	100,0	-21,7
Налог на имущество	143	53,7	146,9	56,2	104,7	38,3
Транспортный налог	200	193	197,4	199	103,1	100,8
Земельный налог	2930	3210	3055,5	3270,9	101,9	107,0
Арендная плата за землю	1599	1418,9	1846,7	1580,5	111,4	85,6
Доходы от сдачи в аренду имущества	67	145	78,8	145,8	100,6	185,0
Прочие неналоговые доходы	1	1073,8	37	1075,3	100,1	2906,2
Доходы всего	6175,5	7248,2	6620,7	7491,1	103,4	113,1

В разрезе доходных источников низкий темп роста по сравнению с аналогичным периодом 2010 года сложился по НДФЛ, налогу на имущество физических лиц и арендной плате за землю.

**ОСНОВНЫЕ ПРИЧИНЫ**

**НАЛОГ НА ДОХОДЫ ФИЗИЧЕСКИХ ЛИЦ**

Основные плательщики ООО «Аспект» и ООО Агрофирма «Приволье» в 2010 году уплачивали налог только по ОКАТО Прикубанского сельского поселения, в 2011 году уплачивают и по ОКАТО Славянского городского поселения.

**НАЛОГ НА ИМУЩЕСТВО**

Снижение темпов роста объясняется изменением налогового законодательства в части срока уплаты по на-

логу на имущество физических лиц. В 2011 году платежи по данному налогу не предусмотрены.

**АРЕНДНАЯ ПЛАТА ЗА ЗЕМЛЮ**

Уменьшение платежей ООО фирма «Аспект» за фактическое использование земельных участков в связи с межеванием и выкупом земельных долей.

**НЕДОИМКА**

По состоянию на 1 января 2012 года недоимка по налоговым платежам физических лиц составила 1282 тыс. рублей (из которой реально к взысканию 1266 тыс.руб., или 98% от суммы задолженности), за год сумма недоимки снижена на 80 тыс.руб. В разрезе доходных источников недоимка распределилась следующим образом:

Земельный налог — 854 тыс. рублей (задолженность, возможная к взысканию, — 853 тыс. руб., или почти 100 %);  
Транспортный налог — 385 тыс. рублей (задолженность, возможная к взысканию, — 370 тыс. руб., или 96 %);  
Налог на имущество физических лиц — 43 тыс. рублей (задолженность, возможная к взысканию, — 43 тыс. руб.)

**УТОЧНЕНИЕ БЮДЖЕТНЫХ НАЗНАЧЕНИЙ**

Поселению необходимо повысить качество бюджетного планирования. Первоначально бюджет поселения по собственным доходам на 2011 год был утвержден в сумме 6175,5 тыс. руб. В течение года поселением постоянно уточнялись нормативно правовые акты о бюджете, увеличивалась по факту доходная часть бюджета и подтягивались под них расходы. В результате бюджет поселения по собственным доходам на 2011 год был утвержден в размере 7248,2 тыс. руб. (отклонение от первоначального бюджетного назначения — 17,4%).

**РАСХОДЫ**

Расходы поселения за 2011 год составили 12172 тыс. рублей при плане 20546,0 тыс. руб., что составляет 59,2% к уточненному бюджету.

**Исполнение бюджета Прикубанского сельского поселения по расходам**

тыс.руб.

Наименование расходов	План	Факт	% исполнения	% в структуре бюджета
Расходы всего	20546,0	12172,0	59,2	100,0
В том числе:				
Общегосударственные вопросы	3909	3898	99,7	32
Жилищно-коммунальное хозяйство	14446	6215,0	43,0	51
Культура	1716	1690	98,5	14
Спорт и физическая культура	0	0	0	0
Обслуживание муниципального долга	115	115	100	1
Расчетное число жителей, чел.		2210		
Расходы в расчете на 1 жителя, рублей		5500		

Исходя из объема расходов по отраслям можно сделать вывод, что в поселении большое внимание уделяется жилищно-коммунальному хозяйству хутора, на что направляется 51% всего бюджета (больше, чем в других поселениях). На содержание учреждений администрации, общественно-социального центра и Дома культуры направляется 46% всех расходов. На выполнение других полномочий средств у поселения нет. В 2011 году поселение (одно из всех) не выполнило соглашение по содержанию аварийно-спасательного отряда и не перечислило на его содержание 95,0 тыс. рублей.

Поселение участвует в 3 краевых целевых программах: «Комплексное развитие систем коммунальной инфраструктуры на основе документов территориального планирования», «Капитальный ремонт автомобильных дорог местного значения», «Развитие сельскохозяйственного производства и регулирование рынков сельхозпродукции, сырья и продовольствия». На реализацию указанных программ в бюджет поселения из краевого бюджета привлечено 1290,0 тыс. рублей, или 10,6% всех расходов. Из-за невыполнения условий софинансирования федеральной и краевой целевой программы в бюджет поселения не поступило более 8 миллионов рублей на водоснабжение хутора.

Кредиторская задолженность поселения в 2011 превысила 3 млн. рублей. Муниципальный долг поселения составил 7,1 млн. рублей, превысил все допустимые нормы. Поселение ежегодно привлекает новые кредиты на погашение прошлых лет.

Поселение имеет постоянную задолженность по оплате труда работников бюджетной сферы поселения.

Рост кредиторской задолженности и муниципального долга ухудшает финансовое положение бюджета поселения и отрицательно повлияет на исполнение бюджета 2012 года и последующих лет.

В то же время, расходы бюджета в расчете на одного жителя поселения составляют 5500 рублей, это один из самых высоких показателей в районе.

Программа социально-экономического развития Прикубанского с/п по итогам 2011 года выполнена на сумму 13496 тыс.руб. (33,7%) из 40050,2 тыс.руб.

— Выполнено работ по основным мероприятиям программы:

— благоустройство территории поселения — 437 тыс.руб.;

— ремонт учреждений образования — 2024,7 тыс.руб.;

Продолжение на 27-й стр.

Продолжение. Начало на 7–26-й стр.

— ремонт кабинета врача общей практики — 2233,8 тыс.руб.;

— приобретение медицинского оборудования — 5 тыс.руб.

Не выполнены следующие основные мероприятия программы:

— проектирование ВЛ-10кВ, ВЛ-0,4кВ х.Прикубанского — 9000 тыс.руб.;

— ремонт автомобильной дороги — 6000 тыс.руб.;

— реконструкция водоснабжения — 3544,8 тыс.руб.;

— капитальный ремонт кровли СДК «Прикубанский» — 1800 тыс.руб.;

— ремонт учреждений образования — 7218,3 тыс.руб.

**БЛАГОУСТРОЙСТВО**

Установлен новый забор в п.Кирпичном на сумму 430 тыс. руб.

Приобретено электротехническое оборудование на сумму 25 тыс. руб. за счет средств ООО «Аспект», работниками МУ ОСЦ выполнен монтаж оборудования для включения уличных башенных часов в работу. Запущены часы в СДК.

Собственными силами ведется благоустройство сквера у СДК, нарезаны и подсыпаны щебнем дорожки, изготовлены новые лавочки, декоративные деревянные вазоны, колодец, а в преддверии нового года в сквере появился светящийся снеговик с елкой.

Выполнен ямочный ремонт асфальтового покрытия ул.Победы и гравийных дорог по ул.Мира, ул.Первомайская, ул.Речная и частично ул.Набережная. В этом оказал помощь Стрельченко А.Ф. За счет средств предпринимателей подсыпана щебнем ул.Молодежная. По КЦП отремонтирована часть ул.Кубанской.

В 2012 году по КЦП планируется выполнить ремонт дорог с подсыпкой щебнем ул.Набережной, ул.Свободной, ул.Зеленой, ул.Столярова.

Также планируется выполнить ямочный ремонт асфальтового покрытия по ул.Речной, ул.Победы от дома № 62 до СТ Кубань, ул.Комсомольская, пер.Майский, а так же ремонт ул.Садовой в СТ Кубань. За счет средств Крайавтодора планируется выполнить ремонт асфальтового покрытия от АЗС № 10 до д. № 62, и грейдирование грунтовых и гравийных дорог с ямочным ремонтом.

Выполнено кронирование лесопосадки от АЗС № 10 до спортивной площадки, по ул.Пионерской, за СДК в детском сквере. Спилены аварийные тополя по ул.Победы, 62, МТФ № 2.

Высажена каштановая аллея от АЗС № 10 до ул.Комсомольской и у спортивной площадки.

Установлено дополнительное 3 контейнера для сбора мусора на ул.Громика (западная часть хутора), и на пересечении ул.Набережная и ул.Речная — за счет средств жителей, по ул.Победы, за насосной станцией № 10 — за счет средств КФХ Ващенко.

Осуществляется подвоз воды жителям х.Прикубанского и х.Соболевского. Производится покос сорной растительности, два раза в неделю ведется сбор и вывоз ТБО, а также сбор мусора, случайно выброшенного жителями. Только на вывоз ТБО в год тратится более 500 тыс. руб.

За счет средств спонсоров приобретено 8 больших вазонов на сумму 44 тыс. руб., 8 канадских елей приобретено за счет средств руководителя кафе «Саров».

Изготовлено и установлено силами МУ ОСЦ Прикубанский 12 вазонов у автобусных остановок в восточной части хутора, в центральной части — произведена реконструкция рыночного павильона.

На сессии Совета депутатов поселения принято решение об обязательной установке каждым домовладельцем номерного знака размером 30 на 40 см с обязательной его подцветкой, и установке аншлагов названий улицы или переулка за счет владельца строения.

**ЗДРАВООХРАНЕНИЕ**

Начато строительство отделения врача общей практики, возведены стены. Общая площадь помещения составит 176 кв.м. В нем будут размещаться кабинет врача общей практики, процедурные кабинеты, физиотерапевтический кабинет, дневной стационар и аптечный киоск. Сдать объект в эксплуатацию планируется в середине 2012 года. В связи с этим освободится помещение амбулатории, и после капитального ремонта будет использоваться под детский сад, что позволит сократить очередь в детский сад на 50%.

**СТРОИТЕЛЬСТВО ХРАМА**

При активном участии казачьего общества начато строительство храмового комплекса в 19-м квартале. В его составе планируется построить храм, приют для детей и престарелых, воскресную школу и парк. Заложен фундамент одного из зданий.

**ВОДОСНАБЖЕНИЕ**

Выполнена замена водонапорной башни на отделении №5, что позволило улучшить водоснабжение жителей отделения, МТФ № 6 и МТФ № 8. Все затраты взяло на себя ООО «Аспект». По плану реконструкции проложено 3,5 км водопроводов Д-110 мм. Ведется работа по переключению абонентов в х.Прикубанский на новый водопровод.

Главным в водоснабжении является то, что поселение на этот год принято к финансированию по КЦП «Социальное развитие села до 2012 года», выделено из краевого бюджета — 7 947 тыс. руб., а в целом за период реконструкции сетей проложено 11,5 км. На сегодняшний день западная часть хутора, СТ Кубань и СТ Прикубанское снабжены водой. Завершается строительство станции второго подъема (новая скважина, ТП дизельная, большие водоемы с водоочисткой и технологическое оборудование).

**ГАЗИФИКАЦИЯ**

Работа по газификации п.МТФ № 2 выполнена полностью, сейчас жители монтируют свои абонентские трубопроводы и отопительное оборудование.

Выполнена корректировка схемы газоснабжения хутора, сетей низкого давления, что позволяет продолжить работы по газификации хутора. В 2012 году планируется выполнить корректировку схемы сетей среднего давления. На эти цели потребуется 134 тыс.руб.

**ГРАДОСТРОИТЕЛЬНАЯ ДЕЯТЕЛЬНОСТЬ**

В октябре 2011 года завершена процедура согласования генерального плана поселения с краевыми департаментами.

Ведется работа над разработкой правил застройки и землепользования и межеванием границ населенных пунктов поселения.

**СПОРТ**

С вводом в эксплуатацию спортивного зала в ООШ №14 открыли для детей отделение волейбола от ДЮСШ. В вечернее время жители занимаются волейболом под руководством тренера Лазаренко П.В.

**КУЛЬТУРА**

Работниками дома культуры, совместно казачьим обществом, советом ветеранов, школой, детским садом, проведен ряд мероприятий, посвященных Международному женскому дню 8 марта, Дню защитника Отечества, Дню Победы, Дню защиты детей, Дню пожилого человека.

Подготовлен и проведен праздник Святой Троицы, праздник семьи, любви и верности. Традиционно проведен фестиваль бардовской песни и прием участников фестиваля славянской культуры.

**Протокское сельское поселение**

В итоговом рейтинге поселений за 2011 год Протокское сельское поселение заняло 10 место среди 15 поселений Славянского района.

**ПОКАЗАТЕЛИ УРОВНЯ ЖИЗНИ НАСЕЛЕНИЯ**

Размер средней заработной платы — 9 500 рублей, при среднерайонном показателе 16 168 рублей. Среднедушевой денежный доход — 5 500 рублей при среднерайонном показателе 8 509 рублей. Уровень регистрируемой безработицы — 0,5% при среднерайонном — 0,7%.

На 2011 год бюджет Протокского сельского поселения по собственным доходам утвержден в сумме 8036,4 тыс. руб.

Фактически поступило 8377,8 тыс. рублей, что составляет 104,2% к годовому бюджетному назначению. Темп роста к аналогичному периоду прошлого года составил 106,3%.

тыс. рублей

Вид доходов	Годовой план на 2011 г.		Факт		Исполнение годового плана (%)	Темп роста (%)
	первоначальный	уточненный	2010 год	2011 год		
НДФЛ	1917	2395,0	2020,7	2481,7	103,6	122,8
ЕСХН	30	253,0	140,3	253	100,0	180,3
Налог на имущество	70	186,0	569,8	187,3	100,7	32,9
Транспортный налог	542	598,0	523,6	617,9	103,3	118,0
Земельный налог	1880	3256,8	4208,6	3284,9	100,9	78,1
Арендная плата за землю	150	130,0	191,6	141,8	109,1	74,0
Доходы от сдачи в аренду имущества	145	196,0	135,2	198,7	101,4	147,0
Прочие неналоговые доходы	477,4	1021,6	92,6	1212,5	118,7	1309,4
Доходы всего	5211,4	8036,4	7882,4	8377,8	104,2	106,3

В разрезе доходных источников низкий темп роста по сравнению с аналогичным периодом 2010 года сложился по налогу на имущество физических лиц, земельному налогу и арендной плате за землю.

**ОСНОВНЫЕ ПРИЧИНЫ****НАЛОГ НА ИМУЩЕСТВО И ЗЕМЕЛЬНЫЙ НАЛОГ**

Основная причина снижения темпов роста по данным доходным источникам — изменение налогового законодательства Российской Федерации в части изменения порядка уплаты земельного налога и налога на имущество физических лиц.

**АРЕНДНАЯ ПЛАТА ЗА ЗЕМЛЮ**

В 2010 году поступила разовая оплата за фактическое использование земли в сумме 60 тыс. рублей.

**НЕДОИМКА**

По состоянию на 1 января 2012 года недоимка по налоговым платежам физических лиц составила 1724 тыс. рублей (из которой реально к взысканию 1327 тыс.руб., или 77% от суммы задолженности), снижение по сравнению с началом года 339 тыс. рублей. В разрезе доходных источников недоимка распределилась следующим образом:

Земельный налог — 832 тыс. рублей (задолженность возможная к взысканию — 618 тыс. руб. или 74%);

Транспортный налог — 571 тыс. рублей (задолженность, возможная к взысканию, — 429 тыс. руб., или 75%);

Налог на имущество физических лиц — 321 тыс. рублей (задолженность, возможная к взысканию, — 2810 тыс. руб., или 87%).

**УТОЧНЕНИЕ БЮДЖЕТНЫХ НАЗНАЧЕНИЙ**

Поселению необходимо повысить качество бюджет-

ного планирования. Первоначально бюджет поселения по собственным доходам на 2011 год был утвержден в сумме 5211,4 тыс. руб. В течение года поселением постоянно уточнялись нормативно правовые акты о бюджете, увеличивалась по факту доходная часть бюджета и подтягивались под них расходы. В результате бюджет поселения по собственным доходам на 2011 год был утвержден в размере 8036,4 тыс. руб. (отклонение от первоначального бюджетного назначения — 54,2%).

Данный факт свидетельствует, что первоначально бюджетное назначение по доходам было занижено. Очевидно, что установление заниженных бюджетных назначений снижает мотивацию должностных лиц администрации сельского поселения повышать эффективность работы, направленную на выявление дополнительных резервов доходов и снижения недоимки.

**РАСХОДЫ**

Расходы поселения за 2011 год составили 16452,0 тыс. рублей при плане 16631,0 тыс. руб. что составляет 98,9% к уточненному бюджету. В связи с большим объемом расходов и недостатком собственных средств, поселение ежегодно получает дотации, объем которых составил в 2011 году 4,4 млн. рублей.

**Исполнение бюджета Протокского сельского поселения по расходам**

тыс.руб.

Наименование расходов	План	Факт	% исполнения	% в структуре бюджета
Расходы всего	16631	16452,0	98,9	100,0
В том числе:				
Общегосударственные вопросы	8239	8193	99,4	50
Жилищно-коммунальное хозяйство	3614	3571	98,8	22
Культура	3978	3929	98,8	24
Спорт и физическая культура	20	20	100	0
Обслуживание муниципального долга	0	0	100	
Расчетное число жителей, чел.		5910		
Расходы в расчете на 1 жителя, рублей		2784		

Исходя из объема расходов по отраслям можно сделать вывод, что в поселении большой объем средств направляется на содержание учреждений бюджетной сферы, на что направляется 74% всего бюджета.

Недостаточно средств остается на выполнение других полномочий.

Поселение участвует в 4 краевых целевых программах: «Комплексное развитие инфраструктуры на основе документов территориального планирования», «Подготовка к осенне-зимнему периоду», «Капитальный ремонт автомобильных дорог местного значения», «Ремонт систем наружного освещения населенных пунктов». На реализацию указанных программ в бюджет поселения из краевого бюджета привлечено 1973,0 тыс. рублей, или 12% всех расходов. Объем привлеченных средств недостаточно велик, но поселение не может привлечь больше средств, из-за невозможности обеспечить софинансирование.

Финансовое положение поселения устойчивое. Поселение не привлекает кредиты на дополнительные расходы.

Расходы бюджета в расчете на одного жителя поселения составляют 2784 рубля, это один из самых низких показателей в районе.

Программа социально-экономического развития Протокского с/п по итогам 2011 года выполнена на сумму 68,6 млн.руб. (91,9%) из 74,6 млн.руб. за счет всех видов бюджетов.

Выполнены работы по основным мероприятиям программы:

— благоустройство территории поселения — 1059,7 тыс.руб. (в том числе посадка более 400 штук деревьев и спиливание более 300 штук сухих деревьев; сделаны ливневостоки на х.Бараниковском протяженностью около 1 км);

— капитальный и текущий ремонт учреждений образования — 6920,25 тыс.руб.;

— ремонт дорог в щебеночном исполнении — 700 тыс.руб.;

— ремонт уличного освещения — 600 тыс.руб.;

— замена башен Рожновского — 490 тыс.руб.;

— другие работы по развитию водоснабжения — 992,7 тыс.руб.

— ремонт учреждений здравоохранения х.Бараниковского и х.Нешадимовского — 4117,7 тыс.руб.;

— капитальный ремонт и ремонт СК «Семисводный», содержание учреждений культуры — 3925 тыс.руб. (в том числе средства депутата В.В.Чернявского).

Не выполнены следующие основные мероприятия программы:

— ремонт ФАП х.Губернаторский — 1438,4 тыс.руб.

**ГО И ЧС**

В соответствии с выполнением распоряжения начальника ГО и ЧС муниципального образования Славянский район, специалистом по ГО и ЧС нашей администрации были составлены планы на случай возникновения ЧС в мирное время. В случае угрозы наводнения создана эвакуационная команда, определены эвакуационные пункты на базе СОШ № 43, СДК «Протокский» и ДОУ № 39. Создана группа оповещения.

Продолжение на 28-й стр.

Продолжение. Начало на 7–27-й стр.

Проводились рейды по обследованию дамбы р.Протоки и контроль за уровнем воды в период сброса воды из Краснодарского водохранилища. На некоторых участках дамбы Протоцкого сельского поселения расчищены завалы от упавших деревьев, произведена частичная вырубка поросли на обочине дамбы, препятствующая свободному проезду техники на случай ЧС

**РАБОТА С МОЛОДЕЖЬЮ, КУЛЬТУРА И СПОРТ**

Приоритетными направлениями в социальной политике для администрации поселения остается социальная защита, реализация государственной молодежной политики, организация досуга населения и здравоохранение и спорт. На территории поселения свою деятельность осуществляют 3 молодежных клуба: «Доверие», «Подросток и закон», «Точка опоры». Клубной деятельностью охвачено всего 287 человек.

В течение года на территории поселения велась активная работа по организации досуга детей, подростков и молодежи. Традиционно в январе открывается спартакиада коллективов Протоцкого сельского поселения по игровым видам спорта. Весь летний период работали 6 спортивных площадок во всех хуторах, на которых были трудоустроены несовершеннолетние инструкторы. Все площадки были обеспечены необходимым количеством спортивного инвентаря:

- дворовые досуговые площадки при сельских клубах;
  - 2 детских лагеря дневного пребывания при школах.
- Команда поселения активно участвовала во всех районных мероприятиях, в результате постановки данной массовой работы заняли 3 место по постановке спортивно-массовой работы. В конкурсе по развитию спортивной деятельности — 2 место в крае среди сельских поселений.

В администрации Протоцкого поселения ведется активная работа по трудоустройству незанятой молодежи. Совместно с ЦЗН в 2011 году трудоустроено в летний период 2 несовершеннолетних.

Всего в летний период было охвачено 648 человек, из которых 4 чел. — подростки «группы риска».

В течение года велась непрерывная работа по взаимодействию с комиссией несовершеннолетних и защите их прав.

Произведен ремонт дорог в щебеночном исполнении по КЦП «Капитальный ремонт и ремонт автомобильных дорог местного значения Краснодарского края» на 2011 год по ул. Кубанской (700 м) на сумму 700,0 тыс. рублей.

На ямочный ремонт дорог в хуторах администрацией совместно с жителями использовалась щебень из карьера в Юровке и щебень, бывший в употреблении на МТФ (х. Семисводный, ул. Советская; х. Бараниковский — ул. Комсомольская, пер. Грушевый, ул. Кубанская; х. Нешищадимовский — ул. Целинная, Ярмарочная).

Кроме этого грейдировались грунтовые дороги по ул. Дружбы, Фестивальная, Матвийченко в х. Бараниковском, улицы Комсомольская, Торговая в х. Семисводном.

Произведен ремонт уличного освещения по КЦП «Развитие систем наружного освещения населенных пунктов Краснодарского края на 2011 год» по ул. Школьной от угла ул. Казачей до ул. им. В.Матвийченко х. Бараниковского, ул. Советской х. Семисводного (1900 м) на сумму 600,0 тысяч рублей. На сегодняшний день все линии освещения работают. Дополнительно освещена ул. Вишневая в х. Нешищадимовском.

По КЦП «Развитие водоснабжения населенных пунктов Краснодарского края на 2011 год» выполнены работы по изготовлению и монтажу 2-х башен Рожновского на сумму 490,0 тыс. рублей. Выполнены работы по ремонту водопроводных сетей по ул. Пионерской и ул. Набережной в х. Бараниковском и другие работы. На программу израсходованы средства в сумме 1216,0 тыс. рублей. Кроме этого на содержание водоснабжения потрачено 266,7 тыс. рублей. На ремонт водопроводной сети по ул. Вишневой и ул. Цветочной в х. Нешищадимовском потрачено — 93 942,0 рубля.

Регулярно ведется работа по сбору и вывозу твердых бытовых отходов ООО «Чистый город» и собственными силами — израсходовано 88,0 тыс. рублей. Между гражданами поселения и МУ «Общественно-социальный центр Протоцкого сельского поселения» заключены и продолжают заключаться договоры на вывоз ТБО. На сегодняшний день заключено 776 договоров.

На содержание кладбищ, покраску останочных павильонов, детских площадок, ремонт памятников, покос травы израсходовано 32,0 тыс. рублей.

В течение года ведется работа по наведению санитарного порядка территории поселения, на что выделено 311,2 тыс.рублей

- ежедневно производилось скашивание сорной растительности силами МКУ «Протоцкий центр» (ротонная косилка, 3 ручных бензокосилки), ЗАО АПФ «Кубань», жителями и организациями хуторов;
- очищена от поросли лесополоса вдоль трассы Славянск—Петровская;
- очищены от поросли скверы в хут. Семисводном и х. Бараниковском («старый центр»);
- посажено более 400 деревьев (березы, ивы, канадские тополя);
- спилено более 300 аварийных деревьев, угрожающих стабильному энергоснабжению и безопасности дорожного движения;
- поддерживается порядок на 5 кладбищах (установлен туалет, установлена ограда, окрашены изгороди, регулярно скашивается сорная растительность и вывозится мусор);
- с помощью жителей начата работа по спиливанию аварийных деревьев на кладбищах;

- поддерживается порядок на 12 автобусных остановках;
- сделана площадка для разворота автобусов на х. Губернаторском и установлен павильон ожидания;
- заменены 2 остановки по ул. Школьной на х. Бараниковском;
- сделаны ливнестоки на х. Бараниковском на улицах Новоселов и Советов общей длиной около 1 км;
- установлено более 10 дорожных знаков;
- на сумму 50 тыс. рублей, выделенных ЗАО АПФ «Кубань», выполнен косметический ремонт клуба на х. Губернаторском.

За счет средств районного бюджета отремонтированы и открыты 2 дополнительные группы в детсаду, установлено новое ограждение.

Капитально отремонтирована Бараниковская врачебная амбулатория.

Капитально отремонтированы ФАПы х. Нешищадимовского отделения 4 и 6.

За счет средств, выделенных депутатом ЗСК Виктором Васильевичем Чернявским, капитально отремонтирован спортивный зал в СОШ № 46 х. Нешищадимовского, построены внутренние теплые туалеты в СОШ № 44 х. Семисводного и СОШ № 46, отремонтирован хореографический класс в ДШИ при СОШ № 43. В сельском клубе «Семисводный» произведен капитальный ремонт полов, а также выполнено устройство декоративного ограждения детской площадки на сумму 340,0 тыс.рублей. Приобретена оргтехника на сумму 80,0 тыс. рублей.

**Рисовое сельское поселение**

В итоговом рейтинге поселений за 2011 год Рисовое сельское поселение заняло 11 место среди 15 поселений Славянского района.

**ПОКАЗАТЕЛИ УРОВНЯ ЖИЗНИ НАСЕЛЕНИЯ**

Размер средней заработной платы — 7 506 рублей, при среднерайонном показателе 16 168 рублей. Среднедушевой денежный доход — 5 600 рублей при среднерайонном показателе 8 509 рублей. Уровень регистрируемой безработицы — 0,3% при среднерайонном — 0,7%.

На 2011 год бюджет Рисового сельского поселения по собственным доходам утвержден в сумме 2955,9 тыс. руб.

Фактически поступило 3108,6 тыс. рублей, что составляет 105,2 % к годовому бюджетному назначению. Темп роста к аналогичному периоду прошлого года составил 104,8 %.

тыс. рублей

Вид доходов	Годовой план на 2011 г.		Факт		Исполнение годового плана (%)	Темп роста (%)
	первоначальный	уточненный	2010 год	2011 год		
НДФЛ	439,6	708,3	677,1	789,5	111,5	116,6
ЕСХН	0,0	0				
Налог на имущество	5,0	9	98	9	100,0	9,2
Транспортный налог	201,0	180	174,7	190,3	105,7	108,9
Земельный налог	348,0	992,1	1411,6	1025,7	103,4	72,7
Арендная плата за землю	285,0	383	330	387,4	101,1	117,4
Доходы от сдачи в аренду имущества	147,0	163	169,5	176,6	108,3	104,2
Прочие неналоговые доходы	788,2	520,5	105,6	530,1	101,8	502,0
Доходы всего	2213,8	2955,9	2966,5	3108,6	105,2	104,8

В разрезе доходных источников низкий темп роста по сравнению с аналогичным периодом прошлого года сложился по налогу на имущество и земельному налогу. Основная причина снижения темпов роста по данным доходным источникам — изменение налогового законодательства Российской Федерации в части изменения порядка уплаты земельного налога и налога на имущество физических лиц.

**НЕДОИМКА**

По состоянию на 1 января 2012 года недоимка по налоговым платежам физических лиц составила 116 тыс. рублей (из которой реально к взысканию 50 тыс. руб., или 43% от суммы задолженности), снижение по сравнению с началом года 22 тыс. руб. В разрезе доходных источников недоимка распределилась следующим образом:

- Земельный налог — 17 тыс. рублей (задолженность, возможная к взысканию, — 2 тыс. руб., или 11 %);
- Транспортный налог — 93 тыс. рублей (задолженность, возможная к взысканию, — 47 тыс. руб., или 50%);
- Налог на имущество физических лиц — 6 тыс. рублей (задолженность, возможная к взысканию, — 1 тыс. руб. или 16 %).

**УТОЧНЕНИЕ БЮДЖЕТНЫХ НАЗНАЧЕНИЙ**

Поселению необходимо повысить качество бюджетного планирования. Первоначально бюджет поселения по собственным доходам на 2011 год был утвержден в сумме 2213,8 тыс. руб. В течение года поселением постоянно уточнялись нормативно правовые акты о бюджете, увеличивалась по факту доходная часть бюджета и подтягивались под них расходы. В результате бюджет поселения по собственным доходам на 2011 год был утвержден в размере 2955,9 тыс. руб. (отклонение от первоначального бюджетного назначения — 33,5%).

**РАСХОДЫ**

Расходы поселения за 2011 год составили 6142,0 тыс. рублей при плане 6239,0 тыс. руб. что составляет 98,4% к уточненному бюджету.

**Исполнение бюджета Рисового сельского поселения по расходам**

тыс.руб.

Наименование расходов	План	Факт	% исполнения	% в структуре бюджета
Расходы всего	6239	6142	98,8	100,0
В том числе:				
Общегосударственные вопросы	3160	3101	98,1	50,0
Жилищно-коммунальное хозяйство	1630	1625	99,7	26
Культура	1013	993	98,0	16
Спорт и физическая культура	17	17	100	0
Обслуживание муниципального долга	9	9	100	
Расчетное число жителей, чел.		1730		
Расходы в расчете на 1 жителя, рублей		3559		

Поселение участвует в 3 краевых целевых программах: «Комплексное развитие инфраструктуры на основе документов территориального планирования», «Подготовка к осенне-зимнему периоду», «Капитальный ремонт автомобильных дорог местного значения». На реализацию указанных программ в бюджет поселения из краевого бюджета привлечено 1463,0 тыс. рублей, или 24% всех расходов. Софинансирование расходов краевых программ обеспечено в полном объеме.

Финансовое положение поселения не стабильно, т.к. зависит от результатов деятельности одного бюджетообразующего предприятия. Ежегодно поселение получает дотации из краевого и районного бюджетов.

В 2011 году допускалась задолженность работникам по оплате труда.

Имеет задолженности по кредиту в сумме 300,0 тыс. рублей.

Расходы бюджета в расчете на одного жителя поселения составляют 3559 рубля, это средний показатель в районе.

Программа социально-экономического развития Рисового с/п по итогам 2011 года выполнена на сумму 14642 тыс.руб. (93,8%) из 15609,4 тыс.руб. Выполнены работы по основным мероприятиям программы:

- благоустройство территории поселения — 5793 тыс.руб.;
- в том числе ремонт щебеночных дорог — 5000 тыс.руб.;
- ремонт учреждений образования — 1522,7 тыс.руб.;
- ремонт амбулатории — 3478,7 тыс.руб.

Не выполнены следующие основные мероприятия программы:

- капитальный ремонт СДК «Рисовый» — 5000 тыс.руб.

В целях благоустройства Рисового сельского поселения в 2011 году проводилось ряд мероприятий. В весенне-летний период производится покос сорной растительности вдоль дорог, на детских площадках, на стадионе, в парке, побелка деревьев, бордюров. Также оказывается помощь в покосе сорняков на придомовых территориях одиноко проживающим пожилым людям, вдовам ветеранов ВОВ. В зимнее время практически круглосуточно проводилась уборка снега, подсыпка песка на дорогах. Ежедневно 3 раза производится вывоз мусора и твердых бытовых отходов от населения; вывоз веток, строительных материалов у населения. Плата за вывоз мусора составляла 28 рублей, с 1 июня 2011 плата составляет 31 рубль. Вывоз мусора от учреждения культуры, детского сада и СОШ №56 производит ООО «Чистый город».

В мае на летней детской площадке произвели покраску архитектурных форм, лавочек, урн. На спортивной площадке покрасили баскетбольные щиты, повесили сетки на кольца. Краску для покраски площадок выделила АФ «Славянская».

Произвели покраску мусорных контейнеров, торговой площадки, информационных стендов. В парке, на детской площадке, по улице Набережная, Степная произвели кронирование и спиливание деревьев.

На территории парка установили 2 лавочки, весной 2012 года планируется установить еще 4 лавочки, приобретенные на сумму 26 тыс. руб., и урны. Выполнили подсыпку щебнем дворовых территорий возле домов №11, №7 по улице Ленина, возле домов №21, №23 по улице Октябрьской. Планируется подсыпка дворовых территорий домов №20, № 22 по улице Набережной.

**Целинное сельское поселение**

В итоговом рейтинге поселений за 2011 год Целинное сельское поселение заняло 4 место среди 15 поселений Славянского района.

**ПОКАЗАТЕЛИ УРОВНЯ ЖИЗНИ НАСЕЛЕНИЯ**

Размер средней заработной платы — 8 300 рублей, при среднерайонном показателе 16 168 рублей. Среднедушевой денежный доход — 4 300 рублей при среднерайонном показателе 8 509 рублей. Уровень регистрируемой безработицы — 0,5% при среднерайонном — 0,7%.

Продолжение на 29-й стр.

Продолжение. Начало на 7–28-й стр.

На 2011 год бюджет Целинного сельского поселения по собственным доходам утвержден в сумме 2325,7 тыс. руб. Фактически поступило 2778,1 тыс. рублей, что составляет 119,5 % к годовому бюджетному назначению. Темп роста к аналогичному периоду прошлого года составил 60,3 %.

тыс. рублей

Вид доходов	Годовой план на 2011 г.		Факт		Исполнение годового плана (%)	Темп роста (%)
	первоначальный	уточненный	2010 год	2011 год		
НДФЛ	439,6	380,6	968,7	402,8	105,8	41,6
ЕСХН	0	0	0	0		
Налог на имущество	5	42	97,1	43,3	103,1	44,6
Транспортный налог	166,3	180	174,7	190,3	105,7	108,9
Земельный налог	457	286,4	1049,7	300,2	104,8	28,6
Арендная плата за землю	1037	1334,8	2147,4	1727,6	129,4	80,5
Доходы от сдачи в аренду имущества	15,6	15,6	9,3	15,3	98,1	164,5
Прочие неналоговые доходы	50	86,3	160,7	98,6	114,3	61,4
Доходы всего	2170,5	2325,7	4607,6	2778,1	119,5	60,3

В разрезе доходных источников снижен темп роста по сравнению с аналогичным периодом 2010 года по земельному налогу, налогу на имущество физических лиц и по налогу на доходы физических лиц.

#### ОСНОВНЫЕ ПРИЧИНЫ

##### НАЛОГ НА ИМУЩЕСТВО И ЗЕМЕЛЬНЫЙ НАЛОГ

Основная причина снижения темпов роста по данным доходным источникам — изменение налогового законодательства Российской Федерации в части изменения порядка уплаты земельного налога и налога на имущество физических лиц.

##### НАЛОГ НА ДОХОДЫ ФИЗИЧЕСКИХ ЛИЦ

Низкий темп объясняется уплатой в 2010 году предприятием банкротом ЗАО «Сладковское» задолженности в сумме 508 тыс. рублей.

Работники основного плательщика, обособленное подразделение ООО «Кубань-Фавн», с 2011 года являются индивидуальными предпринимателями, применяющими упрощенную систему налогообложения.

Уменьшение налогооблагаемой базы (в 2011 году в поселении закрыт филиал Сбербанка, в бюджетных учреждениях уменьшено количество ставок).

##### НЕДОИМКА

По состоянию на 1 января 2012 года недоимка по налоговым платежам физических лиц составила 123 тыс. рублей (реально к взысканию 59 тыс. руб., или 48% от суммы задолженности), снижение по сравнению с началом года на 95 тыс. руб. В разрезе доходных источников недоимка распределилась следующим образом:

Земельный налог — 17 тыс. рублей (задолженность, возможная к взысканию, — 8 тыс. руб., или 17%);  
Транспортный налог — 96 тыс. рублей (задолженность, возможная к взысканию, — 45 тыс. руб., или 51%);  
Налог на имущество физических лиц — 10 тыс. рублей (вся сумма недоимки невозможна к взысканию).

#### УТОЧНЕНИЕ БЮДЖЕТНЫХ НАЗНАЧЕНИЙ

Поселению необходимо повысить качество бюджетного планирования. Первоначально бюджет поселения по собственным доходам на 2011 год был утвержден в сумме 2170,5 тыс. руб. В течение года поселением постоянно уточнялись нормативно правовые акты о бюджете, увеличивалась по факту доходная часть бюджета и подтягивались под них расходы. В результате бюджет поселения по собственным доходам на 2011 год был утвержден в размере 2325,7 тыс. руб. (отклонение от первоначального бюджетного назначения — 7,2%).

#### РАСХОДЫ

Расходы поселения за 2011 год составили 8409,0 тыс. рублей при плане 8975,0 тыс. руб. что составляет 93,7% к уточненному бюджету.

#### Исполнение бюджета Целинного сельского поселения по расходам

тыс. руб.

Наименование расходов	План	Факт	% исполнения	% в структуре бюджета
Расходы всего	8975	8409	93,7	100,0
В том числе:				
Общегосударственные вопросы	2703	2692	99,6	32
Жилищно-коммунальное хозяйство	3013	2992	99,3	35
Культура	2637	2113	80,1	25
Спорт и физическая культура	40	40	100	0
Обслуживание муниципального долга	0	0	0	0
Расчетное число жителей, чел.		1820		
Расходы в расчете на 1 жителя, рублей		4610		

57% бюджета поселения расходуется на содержание учреждений: администрации, общественно-социального центра и Дома культуры.

35% средств направляется на жилищно-коммунальное хозяйство. Поселение участвует в 4 краевых целевых программах: «Комплексное развитие инфраструктуры на основе документов территориального планирования», «Развитие водоснабжения населенных пунктов», «Капитальный ремонт автомобильных дорог местного значения», «Ремонт систем наружного освещения населенных пунктов». На реализацию указанных программ в бюджет поселения из краевого бюджета привлечено 1683,6 тыс. рублей или 20% всех расходов, что позволило поселению улучшить состояние дорог и систем уличного освещения в поселении. Софинансирование расходов краевых программ обеспечено в полном объеме. Финансовое положение поселения стабильно устойчивое.

Бюджет принимается бездефицитный, кредиты на покрытие дефицита бюджета поселением не привлекаются. Расходы бюджета в расчете на одного жителя поселения составляют 4610 рублей, это выше среднего показателя в районе.

Программа социально-экономического развития Целинного с/п по итогам 2011 года выполнена на сумму 11 353 тыс.руб. (69,4%) из 16 368 тыс.руб.

Выполнены работы по основным мероприятиям программы:

- благоустройство территории поселения — 2990,5 тыс.руб.;
  - капитальный ремонт улично-дорожной сети — 1165 тыс.руб.;
  - ремонт ДОУ № 33 и СОШ № 23 — 3049,49 тыс.руб.;
  - ремонт системы водоснабжения — 752,6 тыс.руб.;
  - мероприятия в области физкультуры и спорта — 40 тыс.руб.;
  - текущий ремонт Сладковской амбулатории — 15,96 тыс.руб.
- Не выполнены следующие основные мероприятия программы:
- строительство детской спортивной площадки в п.Целинном — 3400 тыс.руб.;
  - капитальный ремонт Сладковской амбулатории — 2190 тыс.руб.

#### Черноерковское сельское поселение

В итоговом рейтинге поселений за 2011 год Черноерковское сельское поселение заняло 1 место среди 15 поселений Славянского района.

#### ПОКАЗАТЕЛИ УРОВНЯ ЖИЗНИ НАСЕЛЕНИЯ

Размер средней заработной платы — 11 470 рублей, при среднерайонном показателе 16 168 рублей. Среднедушевой денежный доход — 4 800 рублей, при среднерайонном показателе 8 509 рублей. Уровень регистрируемой безработицы — 0,5%, при среднерайонном — 0,7%.

На 2011 год бюджет Черноерковского сельского поселения по собственным доходам утвержден в сумме 13090,6 тыс. руб.

Фактически поступило 13468,5 тыс. рублей, что составляет 102,9 % к годовому бюджетному назначению. Темп роста к аналогичному периоду прошлого года составил 80,8 %.

тыс. руб.

Вид доходов	Годовой план на 2011 г.		Факт		Исполнение годового плана (%)	Темп роста (%)
	первоначальный	уточненный	2010 год	2011 год		
НДФЛ	3200,0	3539,0	3029,2	3597,0	101,6	118,7
ЕСХН	700,0	1964,0	932,8	1964,5	100,0	210,6
Налог на имущество	100,0	200,0	994,3	201,1	100,6	20,2
Транспортный налог	600,0	630,0	573,4	640,8	101,7	111,8
Земельный налог	2000,0	2180,0	2694,8	2219,0	101,8	82,3
Арендная плата за землю	4200,0	3570,0	4832,4	3681,9	103,1	76,2
Доходы от сдачи в аренду имущества	346,0	290,0	150,1	299,9	103,4	199,8
Прочие неналоговые доходы	142,4	717,6	3466,3	864,3	120,4	24,9
Доходы всего	11288,4	13090,6	16673,3	13468,5	102,9	80,8

В разрезе доходных источников низкий темп роста по сравнению с аналогичным периодом 2010 года сложился: по арендной плате за землю, земельному налогу и по налогу на имущество физических лиц.

#### ОСНОВНЫЕ ПРИЧИНЫ

##### НАЛОГ НА ИМУЩЕСТВО И ЗЕМЕЛЬНЫЙ НАЛОГ

Основная причина снижения темпов роста по данным доходным источникам — изменение налогового законодательства Российской Федерации в части изменения порядка уплаты земельного налога и налога на имущество физических лиц.

##### АРЕНДНАЯ ПЛАТА ЗА ЗЕМЛЮ

Отсутствие в 2011 году договора на аренду земельного участка с ЗАО «Газпром инвест Юг».

##### НЕДОИМКА

По состоянию на 1 января 2012 года недоимка по имущественным налогам физических лиц составила 751 тыс. рублей (реально к взысканию 517 тыс.руб., или 69% от суммы задолженности), снижение по сравнению с началом года 201 тыс.руб., или 21 %. В разрезе доход-

ных источников недоимка распределилась следующим образом:

Земельный налог — 220 тыс. рублей (задолженность, реальная к взысканию, — 189 тыс. руб., или 86 %);  
Транспортный налог физических лиц — 441 тыс. рублей (задолженность, возможная к взысканию, — 267 тыс. руб., или 60 %);  
Налог на имущество физических лиц — 90 тыс. рублей (задолженность, возможная к взысканию, — 62 тыс. руб., или 69%).

#### УТОЧНЕНИЕ БЮДЖЕТНЫХ НАЗНАЧЕНИЙ

Поселению необходимо повысить качество бюджетного планирования. Первоначально бюджет поселения по собственным доходам на 2011 год был утвержден в сумме 11288,4 тыс. руб. В течение года поселением постоянно уточнялись нормативно правовые акты о бюджете, увеличивалась и уменьшалась по факту доходная часть бюджета и подтягивались под них расходы. В результате бюджет поселения по собственным доходам на 2011 год был утвержден в размере 13090,6 тыс. руб. (отклонение от первоначального бюджетного назначения — 16%).

#### РАСХОДЫ

Расходы поселения за 2011 год составили 24582,0 тыс. рублей при плане 24674,0 тыс. руб., что составляет 99,6 % к уточненному бюджету.

#### Исполнение бюджета Черноерковского сельского поселения по расходам

тыс. руб.

Наименование расходов	План	Факт	% исполнения	% в структуре бюджета
Расходы всего	24674	24582	99,6	100,0
В том числе:				
Общегосударственные вопросы	6753	6663	98,7	27
Жилищно-коммунальное хозяйство	11584	11583	100	47
Культура	4579	4578	100	19
Спорт и физическая культура	95	95	100	0,4
Обслуживание муниципального долга	29	29	100,0	0
Расчетное число жителей, чел.		4700		
Расходы в расчете на 1 жителя, рублей		5235		

Исходя из объема расходов по отраслям, можно сделать вывод, что в поселении большое внимание уделяется благоустройству населенных пунктов, на что направляется 47% всего бюджета.

Поселение участвует в 3 краевых целевых программах: «Подготовка документов территориального планирования», «Капитальный ремонт автомобильных дорог местного значения», «Развитие водоснабжения населенных пунктов». На реализацию указанных программ в бюджет поселения из краевого бюджета привлечено 4042,0 тыс. рублей, или 16% всех расходов.

Софинансирование расходов краевых программ обеспечено в полном объеме.

В бюджет поселения привлекались бюджетные кредиты в сумме 5000,0 тыс. рублей

Расходы на 1 жителя поселения составили 5235 рублей, это один из наиболее высоких показателей в районе.

Программа социально-экономического развития Черноерковского с/п по итогам 2011 года выполнена на сумму 27660,2 тыс.руб. (78,7%) из 35137 тыс.руб.

Выполнены работы по основным мероприятиям программы:

- благоустройство территории поселения — 11032,8 тыс.руб.;
  - в том числе ямочный ремонт дорог, грейдирование — 5265,2 тыс.руб.;
  - в том числе установка детской площадки у СДК — 556 тыс.руб.
  - молодежная политика — 72,4 тыс.руб.;
  - мероприятия в области физкультуры и спорта — 95 тыс.руб.;
  - ремонт сетей водоснабжения в рамках подготовки к ОЗП — 550 тыс.руб.;
  - текущее содержание учреждений культуры — 4577,5 тыс.руб.;
  - капитальный ремонт учреждений образования — 2816,78 тыс.руб.;
  - ремонт амбулатории ст.Черноерковской — 17,76 тыс.руб.;
  - ремонт ФАПов — 244 тыс.руб.
- Не выполнены следующие основные мероприятия программы:
- устройство площадки для картинга — 1200 тыс.руб.;
  - устройство 1200 кв.м. тротуара на сумму 750 тыс.руб.;
  - замена систем отопления двух жилых домов — 1400 тыс.руб.;
  - ремонт и реконструкция зданий клубных учреждений — 524 тыс.руб.

На протяжении многих лет, в том числе и в 2011 году, администрация поселения большое внимание уделяет вопросам благоустройства.

За 2011 год использовано 11 032,8 тысяч рублей из запланированных 8 151 тысяч рублей, что составляет

Окончание на 30-й стр.

Окончание. Начало на 7–29-й стр.

135,4% от плановых назначений. В том числе бюджетные средства использованы на следующие мероприятия:

**Содержание автомобильных дорог:**

— сделан ремонт дороги по ул. Советской — 3 км,  
— прогредированы дороги с подсыпкой щебнем 139,4 тысячи кв. м в ст.Черноерковской, на хуторах Верхний, Прорвенский, Черный Ерик.

Благодаря поддержке районной администрации произвели ямочный ремонт в по ул.Комсомольская, Советская на сумму 2450 тысяч рублей из средств краевого бюджета, 1 050 тысяч рублей из средств местного бюджета.

**Уличное освещение**

Полностью освоены средства на содержание и уход за установками уличного освещения. Осуществлен ремонт систем наружного освещения в ст.Черноерковской по ул.Славянская, Совхозная, Целинная, Суворова, Чапаева, пер.Таманский, Черноморский.

Также сделано уличное освещение на х.Верхнем по ул.Рабочая, Долгая, на х.Прорвенском по ул.Садовой и на х.Черный Ерик по ул.Победы.

Остановочные комплексы отремонтированы полностью, затрачено 10 тысяч рублей.

На содержание зеленых насаждений использовано 230 тысяч рублей:

— произведено скашивание травостоя;  
— высеяна газонная трава;  
— приобретены и высажены цветы на центральной клумбе и в парке;  
— внеплана произведен спил аварийных деревьев на сумму 67 тысяч рублей;  
— регулярно осуществляются мероприятия по содержанию (поливу) растений и покосу растительности.

На санитарное содержание территории использовано 354 тысячи рублей.

Производится механизированная уборка площадки для сбора мусора.

Постоянно ведутся работы по ручной уборке мусора на территории поселения. Вне плана приобретено 30 контейнеров для сбора ТБО.

Произведены ремонтные работы на памятниках военной истории и братских могилах на х.Черный Ерик и Прорвенский.

Произведены внеплановые мероприятия — изготовлены и установлены новые мраморные плиты с надписями на мемориале погибшим воинам в станице Черноерковской — на эти мероприятия затрачено 215 тысяч рублей.

Большое внимание уделяется оборудованию и благоустройству детских игровых площадок. На содержание площадок израсходовано 79%, или 556 тысяч рублей из запланированных 670 тысяч рублей. Установлены две новые детские площадки «Башенный городок», произведен текущий ремонт действующих детских площадок, подвезен ракушечник.

На обустройство пруда израсходовано 130 тысяч рублей из районного бюджета. За отчетный период построен смотровой мостик, уложена плитка.

**Прочее благоустройство**

Произведены внеплановые мероприятия из средств бюджета поселения на благоустройство придомовой территории:

— установлена металлическая ограда по ул.Азовская, Красная на сумму 1 188 тысяч рублей;

— произведена очистка Терноватого ерика и дренажной системы на сумму 325 тысяч рублей на х.Прорвенском;

— осуществлена замена ствола и купола водонапорной башни по ул.Рабочей на х.Верхнем на сумму 194 тысячи рублей. Заменена водонапорная башня в ст.Черноерковской по ул.Северной;

— приобретены новые погружные насосы на все водозаборные башни;

— произведен ремонт кабинетов участкового и военно-учетного стола, приобретена мебель.

**СОЦИАЛЬНАЯ ПОЛИТИКА**

Приоритетными направлениями в социальной политике остается образование, здравоохранение и социальная защита.

За 2011 год на социальную политику использовано 99 тысяч рублей.

За отчетный период выплачено 58 тысяч рублей социальной поддержки граждан к государственной пенсии по старости, а также материальная помощь малоимущим гражданам.

По решению координационного совета выплачена материальная помощь жителям Черноерковского сельского поселения, попавшим в трудную жизненную ситуацию, в сумме 41 тысяч рублей.

**МОЛОДЕЖНАЯ ПОЛИТИКА**

Реализация молодежной политики на территории поселения осуществляется посредством организации и проведением ряда мероприятий. Проведены мероприятия на сумму 29,2 тысяч рублей.

В летний период трудоустроено 5 несовершеннолетних граждан — выплачено из средств бюджета 43,2 тысячи рублей.

На молодежную политику использовано 72,4 тысяч рублей.

**ФИЗИЧЕСКАЯ КУЛЬТУРА И СПОРТ**

В поселении с каждым годом растет количество спортивных соревнований и их участников.

Приобретен новый спортивный инвентарь на игровые и спортивные площадки, действующие на территории поселения на сумму около 95 тысяч рублей.

На спорт и физическую культуру израсходовано 95 тысяч рублей при плане 67 тыс. рублей, исполнение составило 119,4%.

**КУЛЬТУРА**

Три учреждения культуры поселения занимают важную нишу в воспитательной работе подрастающего поколения, выполняют задачи по реализации духовных и творческих потребностей жителей станицы и хуторов.

На проведение культурно-массовых мероприятий использовано 794,8 тысяч рублей.

Проведено обновление книжного фонда библиотек из средств местного бюджета затрачено 35 тысяч рублей, из средств краевого бюджета 15 тысяч рублей.

На содержание аварийно-спасательного отряда перечислено 231 тысяча рублей.

На территории поселения для детей при домах культуры «Черноерковский», «Прорвенский», «Черный Ерик» работают кружки — «Рукоделие», «Танцевальный», «Вокальный»; в СДК «Черноерковский» — «Театральный», «Гитара»; филиал клуба «Белая Ладья».

Для старшего поколения — в СДК «Черноерковский» организованы и работают «Клуб по интересам», проводятся культурно-массовые мероприятия.

**ИНВЕСТИЦИИ**

С целью увеличения доходной части бюджета и трудоустройства населения в 2011 году реализованы следующие инвестиционные проекты:

— введен в эксплуатацию рыбцех на х.Прорвенский — ООО «Рыба—Хит» — предоставлено 10 рабочих мест;

— на х.Верхний произведена реконструкция магазина ПО «Заготконтора» в результате, которой открыты отдел по продаже хозяйственных товаров и кафе «Бриз» с предоставлением 4 рабочих мест;

— в ст.Черноерковской открыт магазин «Всё для отдыха» и кафе «Морская волна» — с предоставлением 4 рабочих мест.

**Уважаемые земляки!**

В соответствии с Указом Президента России с 2008 года проводится оценка эффективности деятельности органов местного самоуправления городских округов и муниципальных районов. В 2011 году проводилась оценка эффективности деятельности органов местного самоуправления городских округов и муниципальных районов по итогам 2010 года. Славянский район занял общее первое место среди 37 районов края. Но этот факт не дает возможности нам расслабляться. Впереди еще много различных проблем и нерешенных задач.

**Основные задачи бюджетной политики муниципального образования Славянский район на 2012 год**

1. Принять меры по повышению среднего уровня заработной платы до 17 тыс. рублей.
2. Обеспечить темп роста собственных доходов в объеме не менее 12 % к уровню 2011 года.
3. Усилить работу администраций района и поселений, направленную на сокращение недоимки по налогам в консолидированный бюджет в размере 20 %.
4. Завершить строительство детского сада на 160 мест по ул.Полковой и начать строительство нового детского сада на 300 мест.
5. Принять меры по снижению суммы оплаты за коммунальные услуги гражданами путем перевода многоквартирных домов на индивидуальное газовое отопление.
6. Начать строительство легкоатлетического манежа и физкультурно-оздоровительных комплексов в станицах Петровская и Анастасиевская.
7. Обеспечить реализацию крупных инвестиционных проектов стоимостью более 2 млрд. рублей с организацией дополнительных рабочих мест.
8. Ввести в эксплуатацию после капитального ремонта перинатальный центр и педиатрическое отделение.
9. Завершить капитальный ремонт терапевтического корпуса, Ордынской амбулатории, Петровской участковой больницы, ФАП х.Прикубанского, здание СПИД и БАК лаборатории п.Совхозного.
10. В городе выполнить капитальный ремонт старого здания поликлиники № 1 и патологоанатомического отделения.
11. Продолжить работу, направленную на обеспечение стабильности в экономике района в 2012 году. Бюджет должен сохранять четкую социальную направленность. Надо обеспечить в полном объеме все предусмотренные федеральным и краевым законодательством денежные выплаты населению и заработной платы работникам бюджетных учреждений.

